

K. CIUDAD DE MÉXICO

**CDMX**

**Limitada, atención para adultos mayores**

En la Cdmx existe una casa de cuidados por cada cuatro mil 336 adultos mayores. El titular del IPDP, Federico Taboada, consideró necesaria la intervención del gobierno para el desarrollo de infraestructura que atienda a este sector. **Pág. 16**

**POBLACIÓN ENVEJECE**

# Hay un espacio de cuidados por cada 4 mil adultos mayores

EN LA CDMX EXISTEN 234 RESIDENCIAS Y CENTROS DE ATENCIÓN PARA MÁS DE UN MILLÓN DE HABITANTES QUE SUPERAN LOS 65 AÑOS; EXPERTOS SEÑALAN LA IMPORTANCIA DE CREAR MÁS INFRAESTRUCTURA

**GLORIA LÓPEZ**

**L**a cobertura de atención para los adultos mayores en la Ciudad de México es limitada pues sólo existe un espacio de cuidado por cada cuatro mil 336 habitantes que pertenecen a esta población.

Actualmente, en la capital hay más de un millón de adultos mayores que requieren atención, de acuerdo con el Observatorio de Cuidados del Instituto Nacional de las Mujeres (Inmujeres).

Las alcaldías con mayor población demandante son Iztapalapa con 174 mil 312 personas; Coyoacán, con 90 mil 448, y Gustavo A. Madero, con 141 mil 375. Mientras que la alcaldía Milpa Alta es la que reporta menos adultos mayores con 10 mil 741, precisa dicho observatorio.

Este panorama podría agudizarse para el año 2030 ya que la capital tendrá más adultos mayores, quienes necesitarán más lugares dedicados a su salud física y emocional. En ese año, el Consejo Nacional de Población (Conapo), proyecta que 21 de cada 100 habitantes chilangos

tendrá más de 60 años.

Federico Taboada, encargado de despacho del Instituto de Planeación Democrática y Prospecti-

**desarr  
infraest  
para los  
mayo**

va de la Ciudad de México (IPDP), consideró necesaria la intervención del gobierno local para acelerar la planeación y el desarrollo de infraestructura que atienda las necesidades de este sector, como servicios de salud y lugares para su vida cotidiana, como los dedicados a la recreación.

“Lo que tenemos que empezar a acelerar es la planeación y el desarrollo de infraestructura que atienda a estos grupos, no sólo por si tienen alguna enfermedad o si tiene algún padecimiento, sino también para su vida cotidiana, hay distintos equipamientos que proveen servicios comunitarios para que personas adultas mayores puedan tener una vida digna”, señaló en entrevista.

El Sol de México visitó uno de los espacios que se encuentran en la lista de Instituciones de Asistencia Privada (IAP), los cuales llevan a cabo acciones de

**JADA**

DEL IPDP

**tenemos  
pezar a  
ar es la  
ción y el  
ollo de  
tructura  
s adultos  
ores”**

asistencia social con recursos de origen privado.

Este lugar está ubicado en la calle Malintzin, en la colonia Aragón la Villa, alcaldía Gustavo A. Madero; sin embargo, el domicilio no opera como una residencia para adultos mayores, de acuerdo con los residentes de ese inmueble.

Otro de los establecimientos que pertenecen a este listado se ubica en la calle Calvario 153 en la colonia Tepeyac Insurgentes, también en la Gustavo A. Madero. Ahí se brinda atención a las personas adultas mayores que no cuentan con un hogar, se les da alojamiento permanente, alimentación, cuidados generales, así como atención psicológica, recreativa, lúdica y cultural.

De acuerdo con el observatorio, en la ciudad existen 234 establecimientos de cuidados para

**que em  
acelera  
planeac**



adultos mayores, de los cuales 109 son identificados como asilos y 97 como centros de atención.

Iztapalapa cuenta con el mayor número de espacios con 31; le sigue Gustavo A. Madero, con 26, y Benito Juárez, con 22. En tanto que Milpa Alta es la demarcación con menos lugares, al sumar tres, a pesar de contar con una población de 10 mil 741 personas mayores.

Taboada explicó que debe de existir una distribución equitativa de espacios en las 16 alcaldías capitalinas que permitan que los adultos mayores o personas cuidadoras tengan acceso a todos los servicios cuando requieran llevar a sus familiares. "Por ejemplo la alcaldía Milpa Alta tenía un sólo cajero en toda la demarcación, ahora hay un banco del bienestar, pero eso también involucra que si un adulto mayor tiene que hacer un viaje muy largo para poder sacar dinero, eso también le limita el acceso a servicios", resaltó.

El funcionario señaló que se debe tomar en cuenta que la ciudad va envejeciendo conforme el tiempo va avanzando y entonces la transición demográfica hacia personas mayores es acelerada.

En tanto, en la capital hay una guardería por cada 779 menores de entre 0 y cinco años de edad, de las existentes 298 son públicas y 462 son privadas.

Taboada subrayó que otra de las problemáticas en 10 años es que no todas las personas adultas mayores contarán con una vivienda propia, ya que actualmente hay una presión inmobiliaria muy grande porque es difícil acceder a una vivienda. "Antes los adultos mayores eran propietarios de sus casas porque en años pasados la vivienda era muy barata y ellos tenían facilidad", agregó el funcionario.

Consideró que dos cosas importantes para que en un futuro la capital del país sea una ciudad cuidadora adecuada para este sector es la intervención del gobierno para atender las necesidades específicas de su territorio, así como llevar de manera próxima equipamientos y servicios gratuitos.

Asimismo, destacó la creación de las 100 Utopías que la jefa de gobierno, Clara Brugada, proyecta construir en toda la ciudad, ya que tendrán espacios destinados exclusivamente a los adultos mayores, pero también para las personas cuidadoras.

"Habrá lavanderías públicas en donde por un peso podrán lavar hasta 11 kilos de ropa, pero mientras están lavando habrá alguien que esté cuidando a sus hijos y habrá otros servicios para las infancias que podrán ser utilizados al mismo tiempo que lavas", detalló.

Por su parte, Carolina Pérez Ferrer, Investigadora en Ciencias Médicas Instituto Nacional de Salud Pública, explicó que los entornos son los que deben cuidar a las personas y facilitar la vida para que seamos más saludables.

Resaltó que la salud se produce en entornos construidos, con diseños urbanos adecuados, infraestructura para seguridad vial, áreas verdes públicas, además de contar con servicios de atención médica que se encuentren cerca y de fácil acceso para las personas.

### FEDERICO TABOADA

TITULAR DEL IPDP

**"Lo que tenemos que empezar a acelerar es la planeación y el desarrollo de infraestructura para los adultos mayores"**

**En la capital existe una guardería por cada 779 menores de entre cero y cinco años de edad, según el Observatorio de Cuidados**

**De los establecimientos existentes en la ciudad enfocados en los adultos mayores 117 son públicos y 117 son privados**

# 1.9

**MILLONES** de adultos mayores habrá en la CdMx para 2030, según estimaciones de la Conapo

**Iztapalapa y la GAM son las alcaldías con más adultos mayores**



# COBERTURA CHILANGA

Distribución de la demanda e infraestructura de cuidados para niños y niñas, personas adultas mayores y con discapacidad en la Ciudad de México

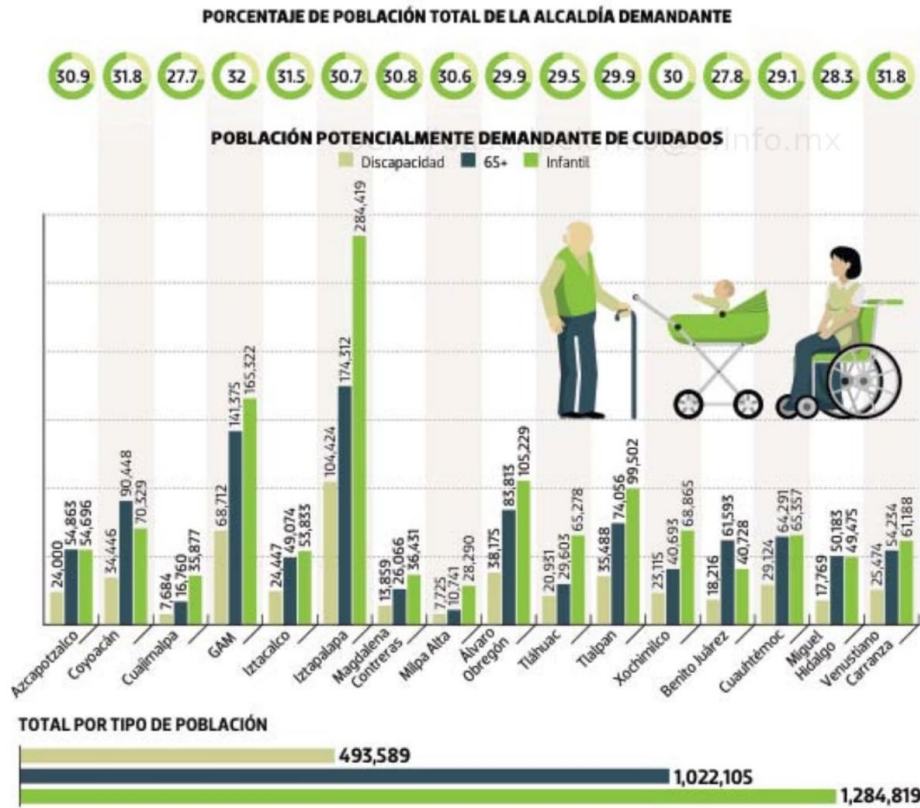

**ESTABLECIMIENTOS DE CUIDADOS POR TIPO DE POBLACIÓN**

■ Discapacidad ■ 65+ ■ Infantil\*

**1 Azcapotzalco**



**2 Gustavo A. Madero**



**3 Miguel Hidalgo**



**4 Cuauhtémoc**



**5 Venustiano Carranza**



**6 Álvaro Obregón**



**7 Benito Juárez**



**8 Iztacalco**



**9 Coyoacán**



**10 Iztapalapa**



**11 Cuajimalpa**



**12 Magdalena Contreras**



**13 Tlalpan**



**14 Xochimilco**



**15 Tláhuac**



**16 Milpa Alta**

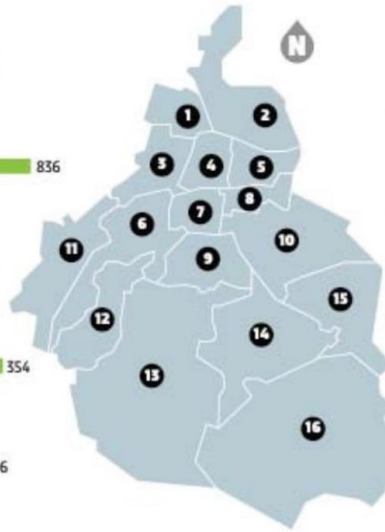

**TOTAL DE ESTABLECIMIENTOS POR TIPO DE POBLACIÓN**



Fuentes: Observatorio de Cuidados. Instituto Nacional de las Mujeres \*Incluye guarderías, preescolares y escuelas

Gráfico: Jaqueline Bautista

ROBERTO HERNÁNDEZ



**COMUNIDAD****Acusan más caos pese a operativo**

La reubicación de puestos callejeros en la reapertura del estadio Ciudad de los Deportes dejó más tránsito en esa zona de la Benito Juárez, afirman vecinos. / 14



Foto: Hilda Castellanos

**CIUDAD DE LOS DEPORTES****Caos persiste afuera del estadio: vecinos**

**Acusan que la reubicación de los puestos en la calle frente al recinto ocasionó mayor tránsito vehicular**

**POR HILDA CASTELLANOS***hilda.castellanos@gimm.com.mx*

Comerciantes y vecinos de la colonia Ciudad de los Deportes, donde se ubican un estadio de fútbol y la Plaza de Toros México, consideraron que las medidas implementadas en la zona ocasionaron mayor caos vehicular, pese a sólo llevarse a cabo un evento.

“Está peor, está bastante lento el tráfico, la verdad es que no puedo pasar; los camiones están descargando y hay un montón de puestos”, lamentó Juan Pablo, quien afirmó que tiene su domicilio en calle Indiana.

En un recorrido previo al partido de fútbol entre Cruz Azul y Tigres, se observó que alrededor de 50 vendedores de souvenirs fueron re-

trados de las entradas 1 a la 4 y colocados sobre la calle Maximino Ávila Camacho.

En el nuevo sitio, además de ocupar la banqueta, los puestos se apostaron en un carril de la vía pública, lo que dificultó el tránsito local.

“El dispositivo de seguridad está bien, lo que no es el reacomodo de los puestos que hicieron ahora, la verdad es que se les conflictúa más el tráfico a quienes viven por aquí (en calle Ávila Camacho) es paso para los autos y se congestiona más”, expresó Yolanda Romero, comerciante de playeras y artículos deportivos.

Y aunque por la tarde no hubo presencia de viene-viene en la zona, los residentes afirmaron que no tardarían en regresar. “Los

franeleros al rato aparecen”, mencionó uno de ellos.

El 2 de noviembre pasado fueron suspendidos de forma provisional el Estadio Ciudad de los Deportes y la Plaza de Toros México debido a diversas irregularidades en materia de Protección Civil, indicó el alcalde Luis Mendoza.

Luego de las revisiones correspondientes y reuniones entre autoridades del gobierno central, de la alcaldía y empresarios, se acordó que no se llevarían a cabo dos eventos el mismo día en los recintos, los empresarios contratarían más elementos de seguridad y promoverían el uso de estacionamientos públicos, entre otras acciones.



### DESPLIEGUE POLICIAL

Ayer, para garantizar la seguridad de colonos, aficionados y automovilistas, la Secretaría de Seguridad Ciudadana reforzó el operativo Estadio Seguro.

La demarcación indicó que en el dispositivo participaron 250 elementos de la Estrategia Blindar BJ-360, quienes colaboraron con más de mil 500 de la Secretaría de Seguridad Ciudadana (SSC).

Antes de que fuera suspendido el estadio, “en un operativo normal participábamos 700 elementos de la Auxiliar”, dijo a **Excélsior** un elemento de esta corporación que se encontraba en el sitio.



Más de mil 500 policías resguardaron las inmediaciones del estadio y la Plaza de Toros, que habían sido suspendidos.



El dispositivo es muy lento. Los franeleros sí han sido un problema (...) Que por fa, no sean gachos, que abran más las calles y dejen pasar a nuestras casas.”

#### JUAN PABLO

VECINO DE LA COLONIA  
CIUDAD DE LOS DEPORTES



Fotos: Hilda Castellanos

Afirman que los puestos obstruyeron la entrada a sus domicilios y que hubo tránsito pesado afuera del área acordonada.



# Hundimientos en la colonia El Coyol, sin solución después de cuatro años

## VECINOS DENUNCIAN MÁS GRIETAS EN CALLES Y CASAS

Reprochan lentitud en obras, además de suspensión por cuestiones electorales

**ELBA MÓNICA BRAVO**

Vecinos de la colonia El Coyol denunciaron que a casi cuatro años de que reportaron a la alcaldía Gustavo A. Madero el hundimiento, fractura y desniveles sobre la avenida 321, las obras de reparación que empezaron en octubre del año pasado tienen un lento avance luego de que los trabajos se suspendieron de diciembre de 2023 a junio de 2024 por el proceso electoral, según funcionarios.

Hace unas semanas, las labores se reiniciaron, por lo que la ingeniera Adriana Cervantes, de la Inmobiliaria Cedillo, subcontratada por la demarcación, sostuvo que “trabajamos a marchas forzadas” con siete personas, por lo que se entregará la calle y aceras reparadas antes de acabar el año.

Explicó que la obra –que abarca de las calles 298 a la 304– incluye el cambio del drenaje y tubería de agua potable en 200 metros, al mencionar que el abandono en las vialidades de la alcaldía es de cinco años.

En algunas viviendas se acentuó la separación de las casas con la banquetta, aparecieron nuevas grietas y cuarteaduras, como es el caso de la propiedad de la señora Rocío, quien relató que se levantaron al menos nueve losetas del piso en su sala, así como de los dos patios.

Comentó que los encargados de la obra se negaron a tomar conocimiento de los daños, por lo que desconoce si la alcaldía los reparará.

Ángel Torres, quien vive aquí desde hace 50 años, dijo que los vecinos no conocen el proyecto porque los encargados de la empresa anterior que intervino indicaron que se colocarían viguetas o una plancha en la obra de la avenida a fin de evitar

el desplazamiento de las viviendas y posibles hundimientos, lo que no pasó, porque mencionaron que no contaban con presupuesto suficiente.

Las viguetas se colocaron de manera provisional en las viviendas de dos calles, lo que costó 2 millones de pesos, y se removerán conforme avance la obra.

Los entrevistados mencionaron que autoridades de la anterior administración indicaron que el presupuesto para reparar la avenida es de 21 millones de pesos, mientras las calles 300, 302 y 304, de la colonia Nueva Atzacolco, “están muy deterioradas”, por lo que reprocharon el dicho de que solo hay mil 500 baches en la demarcación.

Agregaron que casi en todas las calles de las colonias Santa Isabel Tola, Juan González Romero, Vasco de Quiroga y Salvador Díaz Mirón tienen fracturas y hundimientos.

Por su parte, vecinos de la calle Norte 94, colonia Gertrudis Sánchez, reprocharon que las autoridades que acudieron la tarde del

viernes a revisar la toma clandestina de combustible no hayan atendido la fuga de agua que lleva más de un año, por lo que esperan que la alcaldía rencarpete el tramo que sólo dejaron cubierto con tierra.







▲ Sólo siete trabajadores de una empresa subcontratada laboran a marchas forzadas para emparejar las calles, aunque los deslizamientos ya llegaron a la Nueva Atzacolco. Foto Yazmín Ortega Cortés



## #ENMAGDALENA CONTRERAS

# RENUEVAN PARQUE CRI-CRI

SE COLOCARON 33 NUEVOS POSTES CON ALUMBRADO DE TECNOLOGÍA LED. ADEMÁS, SE REHABILITÓ EL FORO AL AIRE LIBRE Y SE REALIZARON 19 MURALES

POR FRIDA VALENCIA



Como parte de la estrategia de recuperación de espacios públicos, la jefa de Gobierno, Clara Brugada Molina, encabezó la entrega de mejoras en el parque Cri-Cri, en la alcaldía Magdalena Contreras, donde se renovaron cinco mil metros cuadrados de terreno.

Frente a vecinos y funcionarios, la mandataria capitalina señaló que el proyecto denominado Parques Alegría es una forma de democratizar y seguir transformando el entorno en beneficio de la población.

Ante ello, reveló que la ayuda comunitaria es esencial para lograr que el derecho al público quede por encima de lo privado, para lo cual, detalló que se creó un acuerdo con los productores de Xochimilco, quienes dotarán de plantas de temporada a los parques durante todo el año.

Además, aprovechó su visita para refrendar su compromiso con el alcalde Fernando Mercado. En ese sentido, señaló que hay tres proyectos prioritarios para la zona: la regularización de las zonas altas, un hospital y la construcción del Cablebús.

"Aquí no nos peleamos, aquí somos para servirle a la población. Cuando dejamos a un lado los temas políticos y en nuestro papel de gobernantes le damos

resultados a la gente", señaló.

Por su parte, el secretario de Obras y Servicios, Raúl Basulto, detalló parte de la estrategia en el parque Cri-Cri, donde se intervinieron 300 metros lineales con una visión ambiental que involucró la poda de 22 árboles, la rehabilitación de más de 23 jardineras donde se plantaron siete mil especies de plantas, la aplicación de dos mil 400 metros cuadrados de pintura y la realización de 19 murales.

A su vez, el funcionario señaló que se colocaron más de 33 nuevos postes de alumbrado con tecnología LED, se rehabilitaron dos módulos de juegos infantiles, el foro al aire libre y se realizó una limpieza general de todo el espacio.

En tanto, el alcalde Fernando Mercado destacó todo el trabajo realizado en el primer mes de esta administración y confió en que se seguirá con este esquema. "Apenas cumpliendo un mes de gobierno, tanto en nuestra jefa de Gobierno, como un servidor, entregando acciones que se hicieron rápido porque eran necesarias y porque eran urgentes", expuso.

### PLAN DE ACCIÓN

1

• La jefa de Gobierno adelantó que ya se trabaja en la Utopía del lugar.

2

• Señaló que la alcaldía cuenta con sus propias fuentes de agua.

3

• Por ello, se trabaja en un plan para evitar el desabasto.



ÁREAS DE  
RECREO

**5**

**MIL 400 M<sup>2</sup> SE  
INTERVINIERON EN  
ESE ESPACIO.**

**2**

**PARQUES SE  
HAN REHABI-  
LITADO.**



**GOBIERNO.** Clara Brugada afirmó que al dejar a un lado los temas políticos se dan resultados a la gente.

OTO: ESPECIAL



# “Si hay mucha más seguridad y veo más orden”

En la reapertura del Estadio Azul autoridades instalan puesto de mando; persisten franeleros

**JORGE ALEJANDRO MEDELLÍN HERNÁNDEZ**

—metropoli@eluniversal.com.mx

“La verdad sí hay mucha más seguridad y veo mucho más orden, normalmente esto se llena de *viene-viene* que apartan los lugares y no hay tantos policías”, dijo Adrián Trejo, aficionado del Cruz Azul, quien acudió al encuentro de fútbol con el Tigres, que se realizó ayer en el Estadio Ciudad de los Deportes.

En preparación para encuentro deportivo y luego de que fueran levantados los sellos de suspensión de actividades del recinto, se desplegó un operativo policial en la zona para salvaguardar la seguridad y el orden

en los alrededores. Entre el Estadio Azul y la Plaza de Toros México, fue instalado el puesto de mando que anunciaron autoridades de la alcaldía Benito Juárez y del Gobierno de la Ciudad de México.

El objetivo fue llevar a cabo la supervisión de las actividades de seguridad; ahí se encontraba el subsecretario de Gobierno, Fadlala Akabani y el alcalde Luis Mendoza.

En las inmediaciones del Estadio Azul fueron desplegados 100 policías preventivos, 100 elementos de Policía de Tránsito; al menos cinco patrullas al lado del estadio y otras 15 unidades en los alrededores se pudieron contabilizar, así como 10 elementos de Protección Civil. Además, dos cuadras alrededor del perímetro del estadio fueron cerradas para el acceso vehicular.

Una de las consignas principales de los elementos de seguridad, era el cuidar que en el área no hubiera presencia de franeleros.

Sin embargo, a las afueras del estacionamiento de Suburbia, se encontraban algunas personas aparentemente ofreciendo estacionamiento a los asistentes del evento de manera discreta; aseguraban que contaban con lugares donde dejar lo automóbiles y se subían a los vehículos de aquellos que solicitaban este servicio para guiarlos hasta el lugar.

Hace dos días se levantó la prohibición de actividades del lugar, luego de que este fuera cerrado por una semana debido a las infracciones y falta de organización y seguridad que fue denunciada por vecinos de la zona.

Tras una reunión con empresarios, vecinos y autoridades del gobierno central y de la alcaldía, se aceptó la reapertura del Estadio Ciudad de los Deportes y la Plaza de Toros. El acuerdo fue: uso de pirotecnia conforme a las normas de Protección Civil, limpieza de las calles por parte de la alcaldía y garantizar la presencia y respuesta policial en la zona. ●



En las inmediaciones del Estadio Azul se desplegaron 100 policías preventivos, 100 de Tránsito y cerca de 20 patrullas en los alrededores.



# Blindan calles por apertura de estadio

DANA ESTRADA

Tras una semana de polémica por la colocación y retiro de los sellos de suspensión en el estadio Azul y la Plaza de Toros México, la Secretaría de Seguridad Ciudadana, junto a la alcaldía Benito Juárez, incrementó ayer la vigilancia afuera de los recintos, lo cual generó opiniones divididas entre vecinos.

De acuerdo con mandos de la policía capitalina, la seguridad del partido Cruz Azul vs Tigres, primer evento celebrado tras la clausura, estuvo a cargo de mil 150 elementos, desde policías auxiliares, preventivos, Policía Bancaria e Industrial (PBI), de Tránsito y privada, lo cual significó un aumento del 60 por ciento de agentes, en comparación con los operativos que se realizaban cotidianamente en esos inmuebles.

Autoridades de la policía auxiliar informaron a **El Sol de México** que debido a quejas vecinales por franeleros en la zona, que llegaban a cobrar hasta 100 pesos, reforzaron la seguridad en 60 calles de las colonias Ciudad de los Deportes, Nochebuena e Insurgentes San Borja, en donde con vallas y la presencia de dos a cuatro policías impidieron el tránsito a vehículos ajenos a los residentes.

El despliegue inició a las 10:00 horas de ayer, con la intención de inhibir la presencia de 60 franeleros y evitar altos flujos de tránsito vehicular.

“Nosotros tenemos registro de 60 franeleros, en un evento como el de hoy, remitimos entre cinco y seis franeleros. (...) por el operativo sí baja la presencia de estas personas”, informaron los mandos.

En un recorrido realizado por este diario se constató la presencia de policías en calles como Baltimore, Atlanta, Carolina, Florida., Cleveland, Alberto Balderas, Augusto Rodin, Maximiliano Ávila Camacho, Illinois, Indiana, Wisconsin, Pennsylvania, y tramos de Insurgentes Sur, hasta llegar a las calles de Santa Margarita, 700 metros a la redonda del Estadio Ciudad de los Deportes.

De acuerdo con vecinos, el operativo *Ladrillera* es aplicado desde hace algunos meses y aunque sí inhibe la presencia de franeleros, también provoca que muchos vecinos no puedan llegar a sus

domicilios o los negocios de la zona reciban menos clientes en todo el día.

Glenda es habitante de la calle Carolina y tiene un local para pintar cerámica; sin embargo, no ve con buenos ojos los operativos, ya que la clientela baja y no puede salir en su auto.

“Al inicio era una buena idea, pero ya aplicándola, no tanto. A los residentes nos piden nuestras INE para poder pasar, las mostramos y aunque esté el nombre de la calle donde están los policías no nos dejan pasar o salir. Al estar bloqueadas las calles con vallas el tránsito se hace más complicado”, lamentó.

También hay otros que ven con buenos ojos los operativos, como Sara, quien reside en la calle Denver, muy cerca del parque Hundido. “Se vuelven más tranquilas las calles. Les pido educadamente a los policías que me dejen sacar o meter mi auto y todo está bien. Ya tiene mucho tiempo que no veo franeleros en esta zona”, expresó Sara.

En el recorrido también se apreció un puesto de Protección Civil de la alcaldía, pero a cuatro horas del partido todavía no se instalaban los puestos de mando que la Secretaría de Gobierno local prometió para dar seguimiento a las quejas vecinales durante el evento.

## AFECTADAS

**LAS COLONIAS** Nochebuena, Cd. de los Deportes e Insurgentes San Borja son las más afectadas





**Más de mil elementos** fueron desplegados desde las 10:00 horas de ayer



Operan vienevienes en colonias vecinas al Estadio

# Empuja operativo a los franeleros

Reconocen vecinos  
menos afectaciones  
tras la suspensión  
al Azul y la Plaza

IVÁN SOSA

El operativo desplegado anoche en las inmediaciones del Estadio Azul inhibió la presencia de franeleros en la Colonia Ciudad de los Deportes... pero los empujó a las colonias colindantes.

Ayer por la tarde se realizó el partido de Cruz Azul contra Tigres, que fue el primer evento deportivo en el inmueble que, junto con la Plaza de Toros, fue clausurado el fin de semana pasado por la Alcaldía Benito Juárez, que atribuyó la suspensión a incumplimiento en las medidas de seguridad.

El miércoles, vecinos, empresarios y funcionarios del Gobierno capitalino y de la demarcación sostuvieron una reunión en la que se estableció una serie de medidas para reducir las afectaciones a la zona por los conciertos, partidos y presentaciones que se organizan en ambos espacios.

Entre los acuerdos, se incluyó la restricción a eventos simultáneos en ambos inmuebles y se fijaron las 23:00 horas como el límite para la operación de los lugares.

Pese al operativo, la presencia de vienevienes se observó en calles de las colonias Nápoles y Noche Buena.

“¿Quiere lugar, quiere lugar?”, ofrecían jóvenes que apartaron espacios en la vía

pública.

Los franeleros habían reservado los lugares desde horas antes del partido.

“Hace ocho días estaban aquí, hoy nada más se cruzaron el Eje 6 y están en la calle que sigue, así pasa siempre, les hacen operativo un día y después es lo mismo”, detalló el vecino de la calle Indiana, Armando Mendiola.

Con apoyo de un niño y una niña, un franelero condujo a automovilistas desde el Eje 6 hacia el interior de la Colonia Nápoles, a la Calle Tenesse.

Revendedores ofrecían boletos frente a policías a cargo del cierre de las calles.

Vecinos reconocieron que ayer el impacto del partido fue menor, en comparación con el sábado 2 de noviembre, cuando, además del Estadio, operó la Plaza de Toros, donde tuvo lugar un evento musical.

“Con un partido ya es una locura, pero con eventos al

mismo tiempo en el Estadio y en la Plaza, es una cosa tremenda de tanta gente, el cambio ahora es que en vez de autos tenemos patrullas en todas las calles, hay veces en que la Policía no nos deja pasar a nosotros los vecinos”, detalló la vecina Patricia Maldonado.

La habitante estimó que la restricción a eventos simultáneos contendrá las afecta-

ciones, por lo menos durante la temporada de fin de año.

“Es una burla para los ve-

cinos, para la Ciudad, que los suspendan cuatro días, por lo menos tendremos menos eventos en diciembre, cuando hacían cosas diarias, son días en que es muy difícil salir a caminar, sólo por tanta basura que dejan en las banquetas”, refirió.

En Calle Carolina fue instalado un Puesto de Control, con presencia de autoridades.

Pese a la restricción de horario, el partido concluyó después de las 23:00 horas.





Pese al operativo, los vieneviene ofrecían lugares en calles de la Nápoles y la Noche Buena.



El partido de anoche fue el primer evento tras la suspensión.

