

G. PROCESO ELECTORAL
FEDERAL

Sheinbaum será la mejor presidenta del mundo: AMLO

● Finalizan en NL las giras conjuntas de transición
EMIR OLIVARES, ENVIADO/P 7

CULMINAN GIRAS DE TRANSICIÓN

En 6 años, salieron de la pobreza 5 millones de personas: AMLO

En un mitin en NL, repasó cifras que hicieron diferente a su gobierno

EMIR OLIVARES ALONSO
ENVIADO
MONTERREY, NL

“¡Es un honor estar con Claudia hoy!” lanzó el presidente Andrés Manuel López Obrador.

En el marco del fin de las giras de la transición, el restaurado estribillo en voz del mandatario se interpretó como una entrega simbólica de la estafeta a su sucesora, Claudia Sheinbaum Pardo.

“Va a ser muy pronto la mejor presidenta del mundo”, al referirse a la futura titular del Ejecutivo.

En ese momento, los decibeles de los miles que se reunieron en la Explanada de los Héroes de esta capital para presenciar el último acto de los recorridos conjuntos por el país, se elevaron para expresar su respaldo a la próxima mandataria.

Ella, sonriendo y mirando a la gente, colocó su mano derecha sobre su pecho, en la zona del corazón, a manera de agradecimiento.

El Presidente puso en números las diferencias entre el proyecto de la transformación y los regímenes neoliberales.

“Aunque no les guste escucharlo a los conservadores: en dos sexenios, con (Felipe) Calderón y con (Enrique) Peña, cada mes entraban a formar parte de la pobreza 100 mil personas, cada mes crecía en 100 mil personas el número de pobres; con nosotros, cada mes salen de pobres 100 mil personas. Esa es la diferencia.”

De ahí que celebró la continuidad del proyecto de transformación, ahora bajo la batuta de “la doctora Sheinbaum”.

Recorrido que sumó dos meses

El Presidente y la presidenta electa concluyeron ayer los recorridos que realizaron durante 10 fines de semana —desde el 14 de junio—, los cuales abarcaron todas las entidades como parte de la llamada “transición en terreno”. Lo hicieron en la capital regiomontana, donde encabezaron la evaluación del programa Jóvenes Construyendo el Futuro.

“Hoy cerramos esta gira histórica, es una transición entre el gobierno del Presidente que está cerrando un ciclo y el segundo piso de la Cuarta Transformación que va a iniciar a partir del 1º de octubre”, rubricó Sheinbaum.

Allí, López Obrador afirmó que durante su mandato salieron de la pobreza más de 5 millones de personas. Además, se incrementó el salario y el empleo —con lo que México es la segunda nación en el mundo con menos desocupación—, se ha mantenido un equilibrio macroeconómico, existe orden en el manejo de las finanzas públicas y por primera vez en 50 años se fortaleció el peso y no habrá devaluación.

No sólo le ha ido bien a los de abajo, también “a los de arriba”. Los banqueros, por ejemplo, tuvieron ganancias el año pasado por 270 millones de pesos.

“Si hay una reunión de empresarios, de banqueros, a veces que tengo reuniones con ellos, les pregunto: ‘¿Y cómo les ha ido a todos?’ Les ha ido bien, aunque lo digan con los dientes apretados”.

Lejos de desmarcarse del titular del Ejecutivo, su sucesora dejó claro que gobernará bajo los principios que han regido el mandato por concluir: por el bien de todos, primero los pobres, erradicar la corrupción y gobernar de la mano del pueblo.

“Quiero compartirles que han sido momentos muy emotivos. Yo digo que el presidente Andrés Manuel

López Obrador es el mejor Presidente que ha tenido México (...) No hay presidente que haya terminado su sexenio con el amor que le tiene el pueblo de México a Andrés Manuel López Obrador. Las encuestas dicen que tiene hasta 80 por ciento de popularidad, que reconocen su trabajo”.

Espaldarazo a Samuel García

Agregó que se mantendrán y fortalecerán los programas del bienestar y que se desarrollarán los trenes de pasajeros en el norte, que incluirá a Nuevo León.

“Y aquí de una vez les digo que vamos a seguir apoyando a Nuevo León, vamos a apoyar a Samuel (García, el gobernador) para que pueda desarrollar las carreteras y otras obras indispensables para el desarrollo del estado. Aquí no es un asunto de partidos, es un asunto del bienestar del pueblo de Nuevo León.”

Jornada



Dejó ese mensaje porque minutos antes, cuando el mandatario estatal dio la bienvenida a los visitantes, parte del público lanzó abucheos en su contra: “¡Fuera Samuel, fuera Samuel!” García logró sortearlos al destacar que con López Obrador le fue bien a Nuevo León y con Sheinbaum “nos va a ir mejor”.

La futura presidenta aseveró que es tiempo de transformación y de mujeres. Por lo que recordó que al recibir su constancia de mayoría, el jueves pasado, “dije que había que decir presidenta, con A, porque lo que no se nombra no existe. Y hace mucho tiempo nuestras bisabuelas, nuestras abuelas no podían ir a la escuela o no las dejaban votar; en cambio, ahora la transformación también abrió el espacio para las mujeres. Y por eso digo que no llevo sola, llegamos todas las mujeres mexicanas a la Presidencia”.

No sólo les ha ido bien a los de abajo; en 2023 los bancos ganaron \$270 millones



LLAMAN A LA UNIDAD

Piden dejar atrás diferencias entre partidos políticos

CLAUDIA SHEINBAUM
en su visita a
Nuevo León dijo
que es tiempo de
pensar en el bien
del pueblo

POR ARTURO PÁRAMO

arturo.paramo@gimm.com.mx

La presidenta electa, Claudia Sheinbaum, se comprometió a dejar detrás las diferencias entre el gobierno federal y los gobiernos de los estados que provienen de otros partidos políticos.

Desde Nuevo León, Sheinbaum acordó apoyar las obras de infraestructura que beneficiarán a esa entidad gobernada por Samuel García, del partido Movimiento Ciudadano, entre ellas, el tren de pasajeros y de carga, la construcción de la carretera interserrana y el abasto de agua a Monterrey.

“Vamos a hacer el tren (Ciudad de) México, Querétaro, San Luis, Coahuila, Monterrey, Nuevo Laredo. Y aquí de una vez les digo que vamos a seguir apoyando a Nuevo León. Bien dijo aquí el gobernador. Vamos a apoyar a Samuel para desarrollar las carreteras y las otras obras indispensables para el desarrollo de Nuevo León.

“Aquí no es un asunto de partidos, es un asunto del bienestar del pueblo de Nuevo León y así vamos a seguir colaborando”, consideró.

La Presidenta electa hizo hincapié en que los trenes de pasajeros y de carga fueron recuperados en la zona sureste del país y ahora tocará el turno de construirlos hacia el norte del país.

Sheinbaum Pardo acompañó al presidente Andrés Manuel López Obrador a su gira de evaluación de programas sociales, en Nuevo León y reiteró su reconocimiento al tabasqueño, de quien, dijo, termina su gobierno con una alta popularidad.

Insistió en que la alta votación que recibió en las elecciones del pasado 2 de junio reiteran que los ciudadanos desean continuidad del proyecto político y social impulsado por el presidente López Obrador

“Además, continuar con la transformación quiere decir, mantener, garantizar, reforzar, promover todos los programas de bienestar que ya iniciaron”, recalcó la líder morenista.

Insistió en que, al ser electa como primera Presidenta del país, en México se vive un “tiempo de mujeres”.

Aquí no es un asunto de partidos, es un asunto del bienestar del pueblo de Nuevo León y así vamos a seguir colaborando.”

CLAUDIA SHEINBAUM

PRESIDENTA ELECTA





Foto: Cuartoscuro

La Presidenta electa y el titular del Ejecutivo defendieron al gobernador emecista de Nuevo León, Samuel García, luego de que éste fuera abucheado durante el evento.



EU DEBE DE ABORDAR PRIORIDADES CON MÉXICO

Sobre la mesa,
la migración,
el T-MEC y el
narcotráfico

REDACCIÓN

FOTOARTE: ALEJANDRO OYERVIDES

El ganador de la elección presidencial de Estados Unidos el próximo 5 de noviembre tendrá que abordar con la nueva mandataria mexicana Claudia Sheinbaum, tres temas prioritarios: la migración, la seguridad y la actualización del T-MEC.

La virtual candidata presidencial demócrata ha mostrado su clara postura sobre la migración en la frontera entre México y Estados Unidos, y ha dicho que es necesario abordar las causas de este fenómeno mediante la promoción del desarrollo económico en la región.

Esto va de la mano con la revisión del Tratado entre Estados Unidos, México y Canadá (T-MEC) en 2026. En este tema, Harris podría tener una posición fuerte porque, si resulta ganadora de los comicios, tendría que hacer compromisos con los sindicatos estadounidenses, los cuales insisten que EU concede mucho a México y esto afecta a los trabajadores.

Como vicepresidenta ha dejado claro

que se inclina por políticas reguladoras y bajo una perspectiva de justicia social.

En el rubro del tráfico de drogas y el combate al crimen organizado, la postura de Harris podría quitarle presión a nuestro país. Pero su enfoque podría centrarse en abordar la demanda interna de drogas en EU y en la implementación de políticas más humanitarias para los usuarios de drogas, en lugar de una estrategia punitiva.

Por otro lado, el candidato republicano recientemente dijo que no le daría ni "10 centavos a México" para la crisis migratoria. El expresidente basa su campaña en políticas radicales en contra de ese fenómeno social.

En febrero, el gobierno de México propuso un decálogo para abordar el tema migratorio, que incluye la concesión de 20 mil millones de dólares anuales para respaldar a los países pobres de América Latina y el Caribe, de donde proviene la mayoría de los migrantes.

En el tema de seguridad, el magnate ha señalado, en más de una ocasión, que los cárteles mexicanos tienen "poder absoluto" en nuestro país y los acusa de ser responsables por las muertes y sobredosis por el fentanilo en EU. Para él la solución pasa por "bombardear" a los cárteles y ha advertido que "México tendrá que resolver el combate a los narcos muy rápido".

Si se tiene que negociar con Trump, habrá una postura más dura de la Unión Americana contra México respecto al TMEC, en 2026, advirtió el Instituto Mexicano de Ejecutivos de Finanzas. 





Xóchitl, “un producto de moda” que no pegó: PAN

Comisión de Análisis.

Acusa que el fracaso del 2 de junio fue por mala elección del discurso; la *marea rosa* desilusionó

SILVIA ARELLANO
CIUDAD DE MÉXICO

La derrota electoral de la oposición en el proceso electoral de junio pasado se debió al fracaso de la alianza PAN-PRI-PRD, porque “no pegó”, a su narrativa, al haber dejado la campaña presidencial de Xóchitl Gálvez en manos de consultores; así como la “ilusión” que provocó la *marea rosa*, aseguró el presidente de la Comisión Especial de Análisis de Resultados Electorales del Partido Acción Nacional (PAN), Rafael Castillo.

En entrevista con MILENIO, admitió que Xóchitl Gálvez fue una candidata “emergente” que “se puso de moda” y no estaba lista para participar en la elección presidencial de junio pasado. Consideró que la derrota electoral no fue culpa de la candidata ni de la alianza con PRI y PRD; sino el discurso y cómo se planteó la campaña.

Tras la derrota electoral, el Consejo Nacional aprobó crear una comisión especial de análisis de los resultados electorales y de diagnóstico del partido en el país con el objetivo de generar propuestas específicas para implementar cambios internos.

Al respecto, el presidente de la Comisión dijo que se trabaja en seis objetivos: los tres primeros son de análisis y los tres segundos son de propuestas. Con ello, deberán elaborar propuestas de modificación para el partido, otra para los grupos parlamentarios y una más para sus gobiernos.

Y se busca entregar las conclusiones el próximo 13 de septiembre en el marco del 85 aniversario de Acción Nacional.

Destacó que el “error narrativo tremendo fue la narrativa

de los programas sociales de López Obrador”.

Asimismo, el tercer factor de la derrota fue “la ilusión de la *manera rosa*”, integrada por la sociedad civil que marchó en defensa de las instituciones electorales y en apoyo a Gálvez durante el proceso electoral pasado. —

“El error narrativo tremendo fue usar los programas sociales de López Obrador”.



La ex candidata presidencial ARIELOJEDA



“Seguirá el apoyo a NL para carreteras, trenes y acciones de desarrollo”: Sheinbaum

S. PAREDES Y M. VILLASANA, MONTERREY

— La presidenta electa encabeza en NL la evaluación del programa Jóvenes Construyendo el Futuro junto a AMLO. PAG. 10

“Sigue apoyo a NL para carreteras, trenes y desarrollo”: Sheinbaum

Concluye gira presidencial. La mandataria electa asistió a la evaluación del programa Jóvenes Construyendo el Futuro, encabezada por el tabasqueño

REDACCIÓN, S. PAREDES Y M. VILLASANA/ MONTERREY

El presidente Andrés Manuel López Obrador cerró su gira por todo el país en la Explanada de los Héroes, Monterrey, donde encabezó la evaluación del programa Jóvenes Construyendo el Futuro en compañía de la presidenta electa, Claudia Sheinbaum, quien aseguró que el segundo piso de la cuarta transformación continuará apoyando a Nuevo León, pues, dijo, el bienestar del pueblo no es un asunto de partidos.

La sucesora del Presidente reiteró el anuncio de la construcción del tren México-Querétaro-San Luis-Coahuila-Monterrey-Nuevo Laredo.

Al evento asistieron el gobernador de Nuevo León, Samuel García, y los responsables del programa Jóvenes Construyendo el Futuro, así como los empresarios Daniel Chávez, de Grupo Vidanta, y Francisco A. González, presidente del consejo de administración de MILENIO/Multimedios.

“Vamos a seguir apoyando a Nuevo León, a Samuel para que pueda desarrollar las carreteras y las obras indispensables pa-

ra el desarrollo del estado. Aquí no es un asunto de partidos, es un asunto del bienestar del pueblo de Nuevo León y así vamos a seguir colaborando”, expresó la presidenta electa.

Respecto a los ferrocarriles de pasajeros, Sheinbaum dijo que tras la recuperación de estos por el Presidente, pues en el periodo neoliberal los privatizaron y fueron abandonados, seguirá con su infraestructura.

“Los trenes fueron recuperados en el sureste: el Tren Maya y el Interoceánico. Ahora vamos a ir hacia el norte, vamos a hacer el tren México-Querétaro-San Luis-Coahuila-Monterrey-Nuevo Laredo”, adelantó.

Por su parte, el gobernador respaldó el despliegue de fuerzas federales para resguardar la seguridad de Nuevo León, al tiempo que acusó que la Fiscalía General de Justicia y el Congreso estén en contra del estado.

“Hoy con las lluvias tenemos agua, señor Presidente. En materia de seguridad, a pesar de que tenemos un fiscal en contra, a un Congreso en contra, el Ejército y la Guardia Nacional están cuidando a Nuevo León”.



Asimismo, reiteró su compromiso con continuar y dar prioridad a los Programas del Bienestar iniciados por el presidente López Obrador.

“Para los jóvenes más educación, trabajo y apoyo, porque este es un país para y por los jóvenes de México”, dijo.

Además de la pensión para adultos mayores y el programa Sembrando Vida, se crearán tres nuevos planes: la pensión para mujeres de 60 a 64 años, la beca para estudiantes de preescolar a secundaria y atención domiciliaria para personas de la tercera edad.

“El día que tomé protesta dije que había que decir ‘presidenta con a’, porque lo que no se nombra, no existe. Y hace mucho tiempo nuestras bisabuelas, y abuelas no podían ir a la escuela o no las dejaban votar; en cambio, ahora, la transformación también abrió el espacio para las mujeres, por eso, digo que no llego sola, llegamos todas las mujeres mexicanas a la Presidencia; es tiempo de igualdad y es tiempo de transformación”, celebró.

A su vez, el Presidente Andrés Manuel López Obrador celebró que la próxima Presidenta de la República sea una mujer honesta, incorruptible y parte de un movimiento humanista. “La próxima Presidenta de México es Doctora en Ingeniería, pero hay otras cosas, otras virtudes, por ejemplo, a Claudia la conozco muy bien desde hace años y es incorruptible, es honesta”, resaltó.

Antes de terminar el evento, el presidente Andrés Manuel López Obrador junto a su sucesora fueron recibidos por decenas de simpatizantes que solicitaban una foto y muestra-

ban su apoyo. “Vamos a trabajar para Nuevo León como para todo México”.

Momentos antes de acudir a la Explanada de los Héroes, la presidenta electa se pronunció en contra del juicio político que se le abrió al gobernador de Nuevo León.

Aseguró que espera trabajar de manera coordinada con el gobierno del estado y que “no creo que sea correcto. Él tiene que terminar su mandato”, “Vamos a trabajar bien, con mucha coordinación”, agregó. ■





AMLO recibió la franela de Sultanes de Francisco A. González, presidente del consejo de administración de MILENIO/Multimedios. ESPECIAL



REITERA ES 'PRESIDENTA CON A'

Respalda Sheinbaum a Samuel

FIN DE GIRAS. Claudia Sheinbaum respaldó a Samuel García al acompañar a AMLO en su gira por NL. Mientras asistentes abucheaban a García, ella dijo que no ve correcto el juicio político. **PÁG. 40**



ABUCHEAN AL GOBERNADOR

Respalda Sheinbaum a Samuel y reprueba que le inicien juicio político en NL

Es “presidenta con ‘A’, porque lo que no se nombra no existe”, señala la morenista

EDUARDO ORTEGA
eortega@elfinanciero.com.mx

Hay que decir “presidenta con ‘A’, porque lo que no se nombra no existe”, urgió la presidenta electa, Claudia Sheinbaum, quien prometió la construcción del tren México-Querétaro-San Luis-Coahuila-Monterrey-Nuevo Laredo, y dio un espaldarazo al gobernador de Nuevo León, Samuel García Sepúlveda.

La exjefa de Gobierno, al acompañar al presidente Andrés Manuel López Obrador por su gira por Monterrey, para supervisar el Programa Jóvenes Construyendo el Futuro, aseguró que seguirá trabajando, más allá de partidos políticos, con el político emecista.

“Vamos a seguir apoyando a Nuevo León. Bien dijo aquí el gobernador, vamos a apoyar aquí a Samuel para que pueda desarrollar las carreteras y las otras obras indispensables para el desarrollo de Nuevo León. Aquí no es un asunto de partidos, es un asunto del bienestar del pueblo de Nuevo León y así vamos a seguir colaborando”, remarcó.

Lo anterior, luego de que el gobernador Samuel García, quien fue abucheado por el público durante su presentación en el acto, solicitó a la presidenta electa apoyo para la construcción de la carretera Interserrana, con el objetivo —dijo— de que la gente del sur de Nuevo León pueda llegar a Monterrey más rá-

pido y seguro.

Previo al acto, la morenista, cuestionada por la prensa por el hecho de que la Comisión Anticorrupción del Congreso de Nuevo León aprobó que se inicie un procedimiento de juicio político contra el mandatario estatal, salió en su defensa: “No creo que sea correcto, él tiene que terminar su mandato”.

Además, Sheinbaum Pardo anticipó que su gobierno que inicia el 1 de octubre trabajará con la administración de Samuel García de manera coordinada: “Vamos a trabajar bien, con mucha coordinación”.

Durante su discurso en el acto encabezado por el presidente López Obrador, al que asistió el empre-



sario fundador de Grupo Vidanta, Daniel Chávez Morán, Sheinbaum insistió en que no sólo es tiempo de transformación y sus principios, entre otros, “erradicar la corrupción en cualquier lugar donde se encuentre”, sino, además, “es tiempo de mujeres”.

“El día que tomé protesta dije que había que decir ‘presidenta con A’, porque lo que no se nombra no existe. Y hace mucho tiempo nuestras bisabuelas, nuestras abuelas, no podían ir a la escuela o no las dejaban votar; en cambio, ahora, la transformación también abrió el espacio para las mujeres. Y por eso, digo que no llego sola, llegamos todas las mujeres mexicanas a la Presidencia”, soltó.



Vamos a apoyar aquí a Samuel para que pueda desarrollar las carreteras”

Claudia Sheinbaum Presidenta electa



ESPECIAL

'SELFIE'. Claudia Sheinbaum, presidenta electa de México, ayer, en Nuevo León.



Alcanza IED récord histórico en primer semestre

Economía. Recibió el país 31 mil 96 mdd entre enero y junio; 7% más que en 2023

La racha positiva de México mantiene la IED en niveles récord.

Según la Secretaría de Economía, en el primer semestre de 2024, la IED alcanzó los 31 mil 96 millones de dólares, 7 por ciento más respecto al año anterior, un máximo para este periodo desde que hay registro.

Expertos advierten que hay que tener cautela, pues así como las reinversiones han aumentado, las nuevas disminuyen drásticamente, lo que “debe prender alarmas de la percepción de México”.

—Jassiel Valdelamar / PÁG. 4

Inversión Extranjera Directa

■ Al segundo trimestre de cada año en miles de mdd

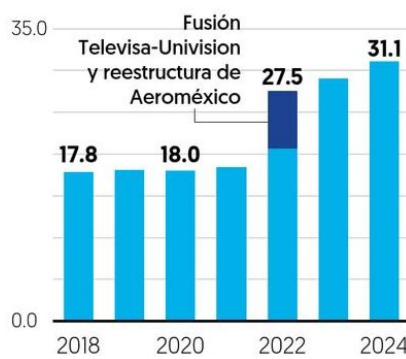

Fuente: Secretaría de Economía.



CAPITALES PRODUCTIVOS

Alcanza IED máximo histórico en primer semestre de 2024

Destacan las reinversiones en el reporte presentado por la Secretaría de Economía

Estados Unidos y el sector manufacturero lideraron la lista de procedencia y destino

JASSIEL VALDELAMAR

jvaldelamar@elfinanciero.com.mx

La racha positiva de México mantiene la Inversión Extranjera Directa (IED) en niveles récord. Según los últimos datos publicados por la Secretaría de Economía, en el primer semestre de 2024, la IED alcanzó 31 mil 96 millones de dólares (mdd), marcando un nuevo máximo histórico para este periodo desde que se tiene registro.

Esta cifra representó un incremento del 7 por ciento respecto al mismo periodo del año anterior, cuando se captaron 29 mil 41 mdd.

Un aspecto destacable de este flujo de inversiones es el papel predominante que juegan las reinversiones de utilidades, que alcanzó los 30 mil 288 mdd, un aumento significativo frente a los 22 mil 609 millones registrados en el primer semestre de 2023. La dependencia del gobierno interpretó esta tendencia como una señal clara de que las empresas extranjeras no solo mantienen sus operaciones en el país, sino que apuestan por expandirlas.

"Por segundo año consecutivo, destacamos el monto sin precedentes de la reinversión de utilidades que realizan las empresas en el país, debido a la estabilidad económica, el buen ambiente de negocios y las ventajas competitivas que se ofrecen, coyuntura idónea para ampliar y mejorar sus procesos productivos, convirtiéndose en empresas tracto-

ras de nuevas inversiones", indicó Economía en su informe.

En contraste, las nuevas inversiones mostraron una ligera contracción, pasando de 2 mil 135 mdd en el primer semestre de 2023 a 909 millones en el mismo periodo de 2024. Por su parte, las cuentas entre compañías registraron un saldo negativo de 101 mdd, comparado con los 4 mil 297 millones positivos del año anterior.

En cuanto al origen de las inversiones, Estados Unidos (EU) se mantuvo como el principal socio inversionista, aportando el 44 por ciento del total con 13 mil 717 mdd. Le siguieron Alemania con 4 mil 167 millones (13 por ciento) y Japón con 3 mil 82 millones (10 por ciento). Es notable el ascenso de países como

Bélgica y Corea del Sur en el ranking de inversionistas, reflejando una diversificación en las fuentes de capital extranjero; sin embargo, China sigue sin aparecer en la estadística en medio del fenómeno del nearshoring.

A nivel sectorial, la manufactura sigue siendo el principal receptor de IED, captando el 54 por ciento del total. Dentro de este sector, destacan las industrias de equipo de transporte, bebidas y tabaco, y química. El sector financiero se posiciona en segundo lugar, atrayendo el 15 por ciento de las inversiones.

SUGIEREN CAUTELA

Jorge Molina, consultor en políticas públicas y comercio internacional, destacó que al comparar las cifras del segundo trimestre con las del primero, se observa una caída significativa.

"La IED del segundo trimestre fue de 10 mil 783 mdd, a comparación de los 20 mil 313 millones del primer trimestre. La caída puede explicarse por la incertidumbre generada por las elecciones de junio", señaló Molina.

El consultor también subrayó que la reinversión de utilidades representó un 97.4 por ciento del total, un porcentaje históricamente atípico.

"El monto reportado por reinversión de utilidades no garantiza la creación de nuevos empleos o la construcción de nuevas plantas", advirtió Molina. Además, dijo que las nuevas inversiones han disminuido drásticamente, lo que "debe prender las alarmas de la percepción de México en el extranjero como destino de nuevas inversiones".



ANTICIPAN MÁS IED

Por su parte, Kenneth Smith, socio de la firma Agon y exjefe negociador del T-MEC, también atribuyó la baja en nuevas inversiones al año electoral, debido a que los inversionistas están esperando a ver qué pasa en EU.

No obstante, Smith vio optimismo en la reinversión de utilidades, señalando que las empresas que ya están aquí le siguen apostando a México a largo plazo, aceptando un “optimismo cauteloso” hacia el próximo gobierno de Claudia Sheinbaum.

“Hace dos años dije que nuestra IED debería rebasar 60-70 mil millones, y hubo quien se sorprendió. Pero este año vamos hacia esa cifra, sin embargo, tenemos que generar las condiciones a nivel nacional para atraer inversión, por lo menos que un 20-25 por ciento pueda ser en nuevas inversiones”, indicó el experto.

Por su parte, Adrián González, presidente de Global Alliance y agente aduanal de EU, destacó el papel de EU, Alemania y Japón en la IED, vinculándolo al impulso que ha dado al país el fenómeno del *nearshoring* y el *friendshoring*.

González también resaltó el anuncio de inversión de Ternium, que considera una respuesta a los nuevos requisitos de mayor producción regional en la industria del acero.

Sin embargo, el experto advirtió que el potencial de inversión podría ser aún mayor. “Si bien la inversión va a la alza, pues podría ser mejor si tuviéramos un mejor entorno, si tuviéramos una mayor facilidad de hacer negocios en México”, dijo.

PENDIENTE

Expertos opinan que la cifra de IED en México crecerá más, toda vez que se defina el panorama electoral en Estados Unidos.

CON INTERÉS

44%

DE LAS INVERSIONES

Que llegaron al país entre enero y julio se trató de capital procedente de Estados Unidos.

54%

DEL MONTO TOTAL

Reportado por Economía tuvo como destino actividades en el sector de manufactura.

Efecto nearshoring

La captación de inversión extranjera directa cerró el segundo trimestre con un aumento de 7 por ciento en términos anuales, impulsada por mayores recursos canalizados al sector manufacturero y servicios financieros.

Inversión Extranjera Directa

■ Cifras originalmente publicadas al 2do trimestre de cada año, en mmd

■ 13.2 mmd Venta de Grupo Modelo ■ 6.9 mmd Fusión Televisa-Univision Reestructura de Aeroméxico

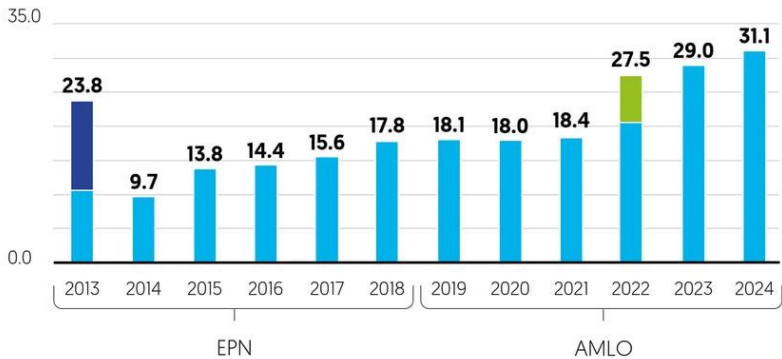

IED por sector

■ Al 2do trimestre de 2024 en mmd

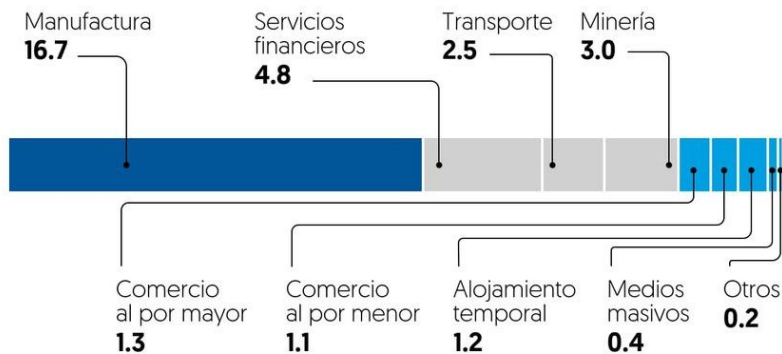

Fuente: Secretaría de Economía



INDIGONOMICS

El proyecto económico de Sheinbaum

Las autoridades avalaron el triunfo de la exdirigente capitalina en las elecciones presidenciales, lo que también implica que serán sus propuestas las que guiarán al país en la búsqueda de un mayor crecimiento, pero con perspectiva social

26

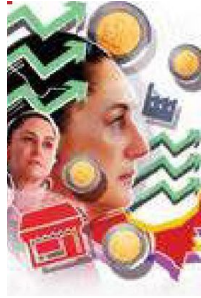

#EconomíaMexicana

ES OFICIAL

SERÁ EL PROYECTO ECONÓMICO DE SHEINBAUM

Las autoridades pertinentes avalaron el triunfo de la exdirigente capitalina en las elecciones presidenciales, lo que también implica que serán sus propuestas las que guiarán al país en la búsqueda de un mayor crecimiento, pero con perspectiva social

POR GABRIEL NAVA

@gabo_leonav

Con la entrega de la constancia que avala a Claudia Sheinbaum como presidenta electa de México, también queda de manifiesto que la estrategia económica que se ha implementado en el país durante los últimos seis años continuará, con algunas modificaciones y de cara a un panorama retador.

Es oficial, la exdirigente de la capital del país será la próxima dirigente política de México y las propuestas económicas que implementará al gobernar pueden resumirse en la frase "continuidad con cambio", como ella lo ha destacado.

Y es que, mantener la autonomía del Banco de México y el equilibrio razonable entre deuda y Producto Interno Bru-

to, profundizar en la implementación de programas sociales y crear nuevos, además de continuar con los aumentos al salario mínimo y las mejoras laborales, son propuestas que encuentran su origen en la forma en que se vino manejando el país durante los últimos seis años.

"El proyecto de la presidenta electa se fundamenta en los cimientos que construyó Andrés Manuel López Obrador, en las bases del primer gobierno de Morena; y en el que se mantendrá un mayor protagonismo del Estado en el aspecto económico del país", destacó en entrevista para Reporte Índigo, Mario Campa, economista especializado en política pública y análisis macroeconómico.

Al respecto, destaca que dichas bases, que partieron de los principios de una política enfocada en atender de forma prioritaria las necesidades de la población menos favorecida, la búsqueda de la soberanía en sectores considerados estratégicos por el gobierno y el impulso al consumo interno, han arrojado como resultado una gestión que ha logrado que 5.1 millones de personas pudieran salir de la pobreza, de acuerdo con los datos del Consejo Nacional de Evaluación de la Política de Desarrollo Social, y ha reducido la desigualdad entre los ingresos del hogar



más pobre y el más rico del país, según el Instituto Nacional de Estadística y Geografía.

“Contrario a quienes piensan que la libertad solo está en el mercado, pienso que la libertad

por la que votaron la mayoría de las y los mexicanos es la que puede ejercerse a plenitud en un régimen democrático y basado en los derechos de las personas; no hay libertad plena cuando no hay bienestar y derechos”, sentenció sobre la postura que tendrá su gobierno, Claudia Sheinbaum, presidenta electa de México, al recibir la constancia que oficializó su cargo.

Continuidad con cambio

Que el triunfo de la exdirigente de la capital del país se dé en el marco

de su representación a partir de la plataforma política fundada por el actual mandatario, no implica que la ahora presidenta electa no cuente con ideas innovadoras que se implementarán durante el periodo de 2024 a 2030.

Por ejemplo, la creación de programas sociales que se enfoquen en atender a la población femenina del país, la atracción de inversión para concretar los beneficios propios del proceso de relocalización de las cadenas productivas globales, ahora con una perspectiva que busque generar beneficios para la población; y el impulso al proceso de transición energética, son algunas de ellas.

De lo anterior que la próxima presidenta esté perfilando, a partir de sus propuestas, un nuevo paradigma de crecimiento económico, enfocado en la industrialización orientada al desarrollo sostenible, consideró Ignacio Martínez, coordinador del Laboratorio de Análisis en Comercio, Economía y Negocios, al ser consultado por este medio.

“Resulta vital que a partir de la estrategia que vaya a implementar Claudia Sheinbaum, se puedan concretar los proyectos de inversión que ya ha detectado la Secretaría de Economía, pues podrían traducirse en millones de dólares que pueden nutrir a la economía del país; si eso se logra, estaríamos hablando incluso de un nuevo proyecto de desarrollo que ya no estaría enfocado en el norte del país, sino en el sureste”, expuso el académico a este medio.

El reto de crecer

Aunque el manejo de la economía durante el último sexenio ha sido destacado por diversas

entidades y organismos, como la agencias calificadoras por ejemplo; no ha sido sinónimo de un crecimiento económico sostenido, ya que en lo que va del año, el estado del escenario nacional han venido a la baja, como lo ha destacado el Indicador Global de la Actividad Económica, calculado por el Inegi.

Por ello, las perspectivas de los analistas de mercado, fondos de inversión y hasta empresas multinacionales, se han posicionado sobre el arranque de la gestión de la primera presidenta de México, pues de acuerdo con sus consideraciones, ese momento será definitorio para entender cómo funcionará el proyecto económico de Claudia Sheinbaum.

Ideario económico de Claudia Sheinbaum

Basado en los criterios establecidos durante el sexenio que está por concluir, el plan de Claudia Sheinbaum para lograr un crecimiento económico con prosperidad para la población mexicana se encuentra próximo a implementarse

- › **No aumentarán la gasolina**, el diésel, el gas LP ni la gasolina en términos reales
- › **Se buscará un acuerdo con los empresarios del país** para que no aumente el costo de la canasta básica
- › **Continuarán los aumentos al salario mínimo** y las mejoras laborales
- › **Seguirán todos los programas del bienestar** y se impulsarán tres nuevos más
- › **Se implementarán tres mil kilómetros de vías férreas**
- › **Se impulsará la creación de infraestructura**, vías de comunicación y vivienda
- › **Se establecerá orden en las concesiones de agua** y eficiencia en el uso del agua
- › **Fortalecimiento de la Comisión Federal de Electricidad**, Petróleos Mexicanos y soberanía alimentaria
- › **Se facilitará la inversión privada** y la relocalización de la inversión extranjera
- › **Se mantendrá la autonomía del Banco de México** y el equilibrio razonable entre deuda y Producto Interno Bruto

Fuente: Claudia Sheinbaum, Discurso “victoria del pueblo de México”, 2024

Urge impulsar el crecimiento del país

La próxima presidenta del país enfrentará un contexto en el que la actividad económica de México ha perdido dinamismo, por lo que sus acciones y propuestas serán cruciales en el corto plazo

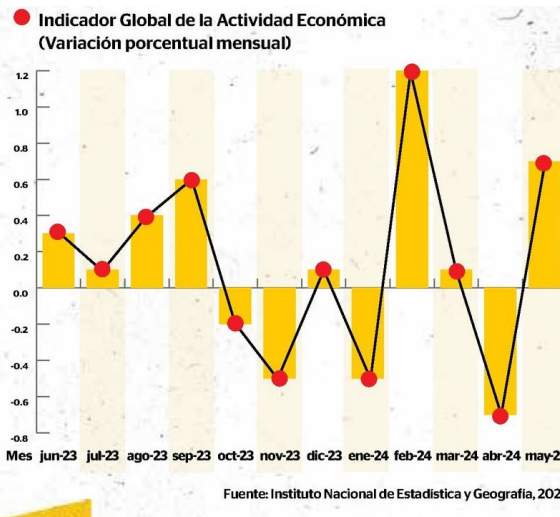

El proyecto de la presidenta electa se fundamenta en los cimientos que construyó Andrés Manuel López Obrador, en las bases del primer gobierno de Morena; y en el que se mantendrá un mayor protagonismo del Estado en el aspecto económico del país”

Mario Campa

Economista especializado en política pública y análisis macroeconómico

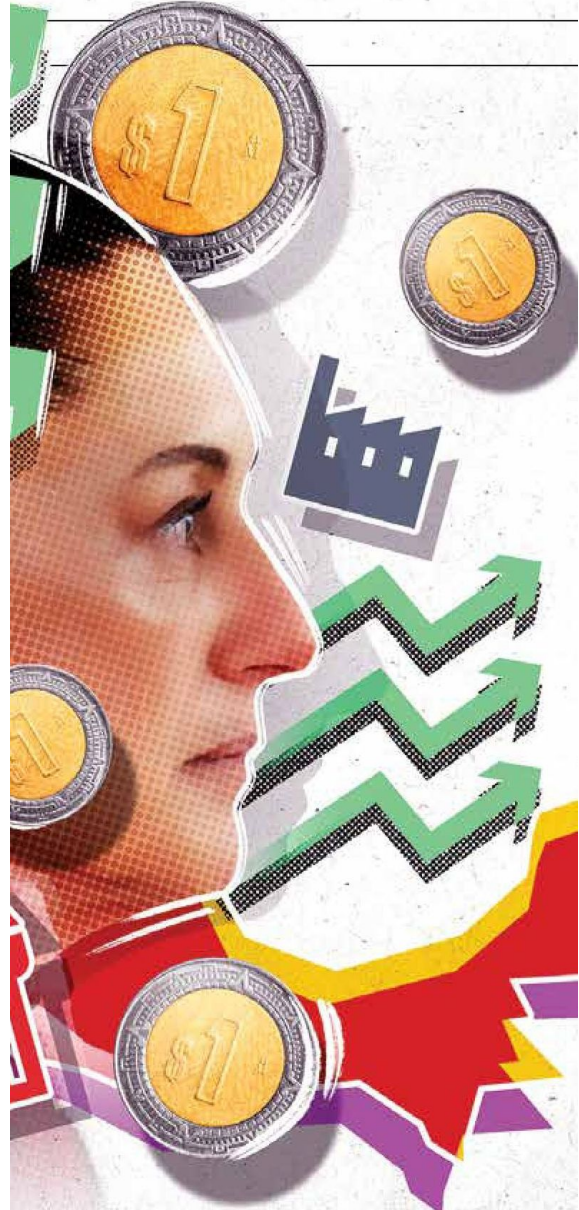

RICARDO MONREAL ÁVILA

Presidenta

Rosa Luxemburgo, una de las grandes pensadoras de la izquierda revolucionaria, escribió alguna vez que “quien no se mueve no siente las cadenas”. Esta frase ilustra que, a lo largo de la historia, las mujeres han tenido que mover montañas para liberarse de esas ataduras que la sociedad patriarcal les impuso.

Desde las sufragistas, que sacrificaron su vida por el derecho al voto, hasta las feministas que confrontan a las estructuras de poder en las calles y los espacios de decisión, la lucha ha sido constante, y nuestro país no permanece ajeno a ello.

De ahí que la elección de la doctora Claudia Sheinbaum Pardo como presidenta de la República represente la culminación de siglos de lucha de las mujeres por llegar al poder, pero también simboliza el inicio de una nueva etapa de continuidad para la Cuarta Transformación.

Tras recibir la constancia que la acredita como la primera presidenta electa de México, el pasado 15 de agosto, la Dra. Sheinbaum le habló al pueblo. No solo celebró su victoria, sino que destacó la importancia de este logro para todas las mexicanas, mujeres que, de manera visible y no visible, han luchado por la igualdad a través de los años.

“Es la primera vez en 200 años de la República —señaló— que una mujer recibe el reconocimiento de presidenta electa. Presidenta, con A. No lo asumo solo como un triunfo individual; llego con todas las que han luchado a lo largo de nuestra historia por la igualdad y la justicia”.

La llegada de una mujer a la Presidencia de México sienta un precedente que no puede ser subestimado. Este cambio representa un triunfo colectivo para todas las mujeres que fueron marginadas y subrepresentadas tanto en la política como en otros ámbitos de la vida pública.

Esta victoria es, además de simbólica por su género, significativa, porque representa la continuidad de la 4T, iniciada por el presidente Andrés Manuel López Obrador. En su discurso, la presidenta electa reafirmó su compromiso con los principios de justicia social, igualdad y erradicación de la corrupción, asegurando que seguirá con este legado y lo llevará al siguiente nivel.

La Cuarta Transformación ha enfrentado resistencias internas y externas, tanto de quienes buscan mantener los privilegios del pasado como de sectores que ven en el proyecto una amenaza a sus intereses económicos.

No obstante, la doctora Sheinbaum posee una capacidad indiscutible para enfrentar desafíos complejos, y su llegada a la Presidencia trae consigo la esperanza de consolidar los avances en la reducción de la pobreza, la creación de empleos y la construcción de una sociedad más equitativa.

El hecho de que sea una mujer de izquierda añade una capa adicional de significado a su elección. En un contexto global en el que el neoliberalismo sigue erosionando los derechos sociales y económicos de las mayorías, este triunfo representa una bocanada de aire fresco. Además, su compromiso con un modelo de desarrollo sostenible, inclusivo y orientado al bienestar social ofrece una visión alternativa al modelo de mercado que dominó por décadas.

En tal sentido, la trascendencia de su llegada a la Presidencia también debe entenderse en un contexto más amplio, pues es señal de que México está listo para formar parte de la tendencia global. Al igual que otras líderes mundiales, ella demostrará que una presidencia no se define por el género, sino por la capacidad para sacar adelante un proyecto de nación.

Por otra parte, con la elección de Claudia Sheinbaum, México contribuye a disminuir el déficit de mujeres en el poder a nivel mundial. De acuerdo con ONU Mujeres, al 1 de junio de 2024, de los aproximadamente 195 países reconocidos internacionalmente, solo en 27 hay mujeres que se desempeñan como jefas de Estado o de Gobierno.

Este hecho histórico en México es un triunfo para todas las mujeres y para quienes creemos en la justicia social y la igualdad; una oportunidad para continuar avanzando hacia un futuro más inclusivo. Es el momento de romper las cadenas y construir un nuevo horizonte para todas y todos. ●

ricardomonreal@yahoo.com.mx

X y Facebook: @RicardoMonrealA

**El triunfo de Sheinbaum
representa la culminación
de siglos de lucha de las
mujeres por llegar al poder.**

