

L. NACIONAL

**CRÓNICA**

# Alerta roja; llega Beryl a Q. Roo

**ALELHÍ SALGADO  
Y ADRIANA VARILLAS**

**T**ulum.— Las lluvias y vientos de *Beryl* llegaron en la noche a Quintana Roo, por lo que turistas y pobladores se resistieron a ser evacuados hasta el último minuto posible. En las colonias vulnerables de Tulum pocas fueron las familias que aceptaron irse a los refugios, la mayoría confió en que sus casas, algunas con techo de lámina y cartón, aguantarán.

En Cancún, a las 7 de la noche mucha gente paseaba frente al mar, sin lluvia y poco viento.

A las 7:30 el Servicio Meteorológico Nacional informó que *Beryl* subió a categoría 3. Tocó tierra en Tulum la madrugada de hoy.

| **ESTADOS** | **A12**



En Tulum, un elemento de la Marina pide a una turista que se retire de la playa antes de la llegada del huracán. Autoridades de la ciudad emitieron una declaratoria de emergencia.



QUINTANA ROO / YUCATÁN

# Beryl pega a la península de Yucatán

La tarde del jueves el huracán subió a categoría 3; tocó tierra en Tulum esta madrugada y podría pasar por Mérida

ALEJHÍ SALGADO, ADRIANA VARILLAS Y YAZMÍN RODRÍGUEZ

Enviada y corresponsales  
—estados@eluniversal.com.mx

Tulum.— Obligados por los fuertes vientos e incrédulos del peligro tras el anuncio por la mañana de que el huracán Beryl había bajado a categoría 2, cientos de habitantes de Tulum evacuaron la playa y la ciudad horas antes de que empezaran a sentirse los efectos del huracán. “Ya lo que llegue a pasar se lo dejamos al de allá arriba”, decían algunos.

Minutos antes del toque de queda, establecido a las 16:00 horas del jueves, el gobierno del estado, la Secretaría de la Defensa Nacional (Sedena), la Guardia Nacional (GN) y la policía municipal tuvieron que convencer a la población que se divertía disfrutando del mar, caminando por el malecón y en sus actividades cotidianas, de que era peligroso desafiar al huracán, que por la tarde regresó a categoría 3 y se preveía que tocara tierra justo en este municipio de Quintana Roo.

Protección Civil estatal llamó días antes a la población a no minimizar lo que venía, pues el impacto de Beryl es de alto riesgo. Sin embargo, fue hasta que la Guardia Nacional inició labores de concientización casa por casa en colonias vulnerables que los pobladores cedieron a la petición.

“Mi casa la construyó mi papá que es albañil y carpintero, por eso lo nos queremos ir. Si el huracán se hace más fuerte nos vamos caminando en el ojo del huracán que es cuando se pone más tranquilo, pero

acá tenemos comida y todo. Nos vamos a quedar”, dijo Gonzalo en una plática con EL UNIVERSAL.

El joven de 30 años vive en la colonia 2 de octubre, una zona en condición de pobreza extrema junto a su

esposa y sus dos hijas en su vivienda en obra negra, construida de tabique, con techo de lámina y sin ventanas,

que únicamente fue protegida con una lona atada con alambre.

Aunque inicialmente la invitación de las Fuerzas Armadas fue rechazada por desconfianza, ya rumbo a los refugios algunas familias caminaron a la par de los Humvee del Ejército para evacuar. Así, parejas con bebés, personas de la tercera edad, niños y familias completas abordaron los vehículos con cajas de cartón llenas de objetos personales.

“Yo sí me quiero ir. Me da miedo el aire”, pedían los niños a padres reuientes, que confiaban en que sus casas estaban bien aseguradas. Por el contrario, familias enteras miraban desde sus techos, cubiertos con plásticos al Ejército Mexicano mientras movilizaba a pocos de sus vecinos.

Por la tarde, cuando algunas gotas empezaron a caer y las hojas de las palmeras se doblaron con el viento, hasta los turistas, quienes inicialmente se pelearon con elementos de rescate porque se negaban a acatar las órdenes de seguridad, corrieron a sus hoteles y refugios cercanos con mochilas, documentos y objetos de valor.

“Me hice una casita de cartón, madera y láminas. Ahí me voy a quedar. No voy a perder el poco patrimonio que tengo, mi licuadora, a

mis pollos, a mis patos. No tengo miedo. Sé que el de allá arriba me va a cuidar”, aseguró Juan quien dijo que enviaría a su esposa e hijos a un albergue y después se amarraría a su casita de cartón para no salir volando con la fuerza del aire de Beryl.

## Todos en alerta

En Cancún, hasta cerca de las 19:00 horas, mucha gente seguía en las ca-

llas, algunos en el malecón tomando fotos, en espera de alguna señal inminente de la llegada del huracán.

Pese a que las autoridades llamaron a la población a no salir desde las 16:00 horas, pocos acataron la instrucción, pues en la ciudad no llovía y los vientos tampoco eran fuertes.

Desde el mediodía del jueves la Coordinación Nacional de Protección Civil decretó alerta roja para cinco municipios de Quintana Roo (Tulum, Felipe Carrillo Puerto, Cozumel, Solidaridad y José María Morelos), y 37 de Yucatán, ubicados en la trayectoria que seguirá el huracán. Por la noche, la alerta se extendió al resto de ambos estados.

En su reporte de las 19:30 horas, el Servicio Meteorológico Nacional informó que Beryl era de nuevo huracán categoría 3. Se dirigía hacia territorio mexicano a 26 kilómetros por hora (km/h), con vientos sostenidos de 185 km/h y rachas de 230 km/h.

Precisó que las bandas nubosas del huracán ocasionarán lluvias torrenciales y rachas de viento de 200 a 230 km/h y oleaje de seis a ocho metros de altura en las costas de Quintana Roo y Yucatán.

Según las previsiones, el huracán debía tocar tierra en las primeras horas de este viernes con categoría 3 en Tulum, muy cerca del municipio de Solidaridad y la isla de Cozumel, en la costa de Quintana Roo.

## Preparados en Yucatán

En Yucatán se esperaba que el municipio de Peto sería de los primeros en ser impactados por Beryl, donde ayer la jornada transcurría en calma y bajo un ambiente soleado.

Los habitantes realizaban compras y reforzaban sus viviendas para asegurarlas ante los fuertes vientos que podría traer el huracán.

Por la noche, las autoridades informaron que el huracán podría pasar directamente por la ciudad de Mérida durante este viernes. ●



**GONZALO**

Habitante de Tulum

**“Si el huracán se hace más fuerte nos vamos caminando en el ojo del huracán, que es cuando se pone más tranquilo. Nos vamos a quedar”**

**JUAN**

Habitante de Tulum

**“Me hice una casita de cartón, madera y láminas. Ahí me voy a quedar. No voy a perder el poco patrimonio que tengo, mi licuadora, mis pollos”**

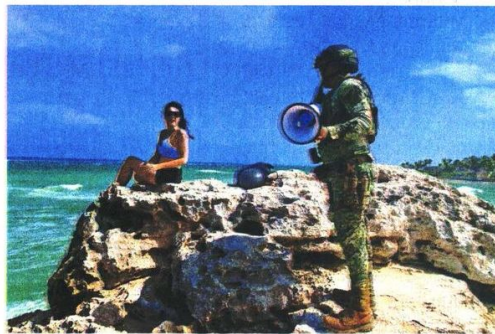

La Sedena y la GN tuvieron que convencer a los paseantes de alejarse de las playas e ir a sus casas u hoteles.



A las 20:30 horas (tiempo local) empezó a llover en Tulum, donde se esperaba que el huracán tocara tierra esta madrugada.







Aunque en un principio la invitación de las Fuerzas Armadas para evacuar fue rechazada por desconfianza, finalmente varias familias aceptaron ir a los albergues.





## En morgues de BC, fentanilo en uno de cada cinco cuerpos

— El Servicio Médico Forense del Poder Judicial de Baja California ha encontrado la huella del fentanilo en 18 por ciento de los cuerpos que van a dar a las morgues de Mexicali y Tijuana, ciudades fronterizas con Estados Unidos, donde esa droga ya ha matado a más ciudadanos que las guerras de Vietnam, Afganistán e Irak juntas. PAG. 4

# Fentanilo, en uno de cada cinco cadáveres de Tijuana y Mexicali

## Epidemia de adicciones

El Poder Judicial de Baja California halló rastros en cuerpos de morgues de ambas ciudades vecinas a Estados Unidos, donde esa droga ha matado a más ciudadanos que las guerras de Vietnam, Afganistán e Irak juntas

### Reportaje

SAÚL HERNÁNDEZ, CIUDAD DE MÉXICO

SAÚL HERNÁNDEZ  
MEXICALI

El individuo era de sexo masculino, entrado en los 30. Su cuerpo arribó el 26 de agosto de 2023 a la morgue de Mexicali, capital de Baja California, tras fallecer por insuficiencia respiratoria aguda, edema pulmonar y farmacodependencia, típicos de una sobredosis. En su organismo había restos de fentanilo, pero también de anfetaminas y metanfetaminas.

Como ese caso, el Servicio Médico Forense (Semefo) del Poder Judicial de Baja California ha encontrado la huella del opioide sintético en 18 por ciento de los cuerpos que van a dar a las morgues de Mexicali y Tijuana, ciudades fronterizas con Estados Unidos, donde la droga ya ha matado a más norteamericanos que

las guerras de Vietnam, Afganistán e Irak juntas.

Hace poco más de dos años, en junio de 2022, la dependencia inició la búsqueda del narcótico en los cadáveres que llegan al anfiteatro de la capital del estado, y a partir de marzo de 2023 también al de Tijuana. Desde entonces y hasta junio pasado, ha detectado la sustancia en 664 de 3 mil 665 cuerpos analizados, comparte a MILENIO su director estatal, César González Vaca.

La presencia del opioide es mayor en Mexicali (22 por ciento de los cuerpos analizados) que en Tijuana (13 por ciento).

El funcionario explica que el Semefo de Baja California ya efectuaba desde antes pruebas toxicológicas para cinco tipos de droga —anfetaminas, metanfetaminas, cocaína, opiáceos y marihuana—, pero a raíz de la crisis de fentanilo que azota a su vecino estadouniden-

se arrancó un programa para la detección del opioide en todos los cadáveres que recibe.

Otras instituciones forenses del país también realizan pruebas toxicológicas, pero al depender de las fiscalías estatales solo lo hacen a petición de un Ministerio Público. A diferencia de sus contrapartes en otros estados, el Semefo bajacaliforniano depende del Poder Judicial local, lo que le permitió ser pionero en el aná-

lisis de todos los cuerpos sin que medie el requerimiento de alguna autoridad.

Solo los cadáveres carbonizados o con reducción esquelética (osamentas) quedan fuera, ya que por su condición no es posible tomar las muestras de orina, sangre o humor vítreo que se necesitan para practicar la prueba.

Hasta ahora el proyecto abarca los municipios de Tijuana y





Mexicali, adonde llegan entre 65 y 70 por ciento de todos los cuerpos que ingresan al Semefo, aunque existe la intención de incluir a Ensenada, el tercer municipio que recibe más muertos, pero aún no hay fecha para ello.

### El consumidor en México

A diferencia de lo que ocurre en Estados Unidos, el uso de fentanilo no es un problema generalizado en México y se restringe a regiones del noroeste, especialmente a un sector que ya era usuario de opioides ilegales como la heroína, explica Angélica Ospina-Escobar, investigadora del Programa de Política de Drogas y colaboradora de International Crisis Group.

La frontera norte de Baja California es el principal foco rojo del país, aunque muy lejos de vivir el desastre sanitario que azota al vecino país del norte.

Medido en kilogramos, el estado concentra 40 por ciento de las pastillas y 35 por ciento del volumen de fentanilo asegurados por el Ejército mexicano entre 2013 y 2023, según cifras de la institución castrense. Eso del lado de la oferta.

En cuanto a la demanda, datos del Sistema de Vigilancia Epidemiológica de las Adicciones, de la Secretaría de Salud, muestran que entre enero de 2018 y abril de 2024 los centros de tratamiento atendieron a mil 116 personas por abuso de esta sustancia, siendo Baja California la entidad con más casos, con 42 por ciento.

Cifras que el Semefo de Baja California entregó a este medio vía transparencia sobre el perfil de los cuerpos contaminados con fentanilo hasta abril de 2024 dan pistas para saber quiénes consumen esta sustancia en la zona fronteriza.

De cada 100 cadáveres con rastros del opioide, 88 eran varones y 61 rebasaban los 36 años. Aunque en menor medida, también hay casos de mujeres, jóvenes y menores de edad, como el de una adolescente de 14 años que murió de anoxemia por broncoaspiración o el de un bebé de cuatro meses que presentó neumonía aguda y desnutrición.

Los análisis toxicológicos que se realizan son cualitativos, es decir, solo indican si la droga aparece o no en el cadáver, mas no en qué cantidad, es por eso que no se puede determinar cuántos fallecieron por sobredosis. Para ello se requiere otro estudio cuantitativo que se practica con equipos llamados cromatógrafos, cuyo costo supera el millón de pesos.

A pesar de ello, Ospina-Escobar destaca que en más de 60 por ciento de los cuerpos la causa oficial del deceso fueron problemas respiratorios. González Vaca explica que padecimientos como edema pulmonar, insuficiencia respiratoria aguda o congestión generalizada son indicativos de sobredosis por abuso de sustancias, pero como no se tiene la prueba para comprobarlo, no se puede asentar como la causa de muerte en el certificado de defunción.

También se encontró el narcótico en personas que perecieron por disparos de arma de fuego, traumatismos y politraumatismos, infartos, estrangulamiento y golpes de calor.

Said Slim, cofundador de Integración Social, organización que apoya a usuarios de drogas inyectables en Mexicali, agrega que la mayoría de los usuarios de fentanilo en el estado son personas en situación de calle o deportadas de Estados Unidos que ya traían ese consumo.

Pero quizá el dato más revelador que arrojan las estadísticas del Semefo es que 65 por ciento de los cadáveres que dieron positivo a fentanilo también lo hicieron a otros estupefacientes, sobre todo a metanfetaminas.

“Casi siempre que hay presencia de fentanilo es raro que venga solo, siempre viene acompañado de anfetamina o metanfetamina”, destaca González Vaca. Aventura que esto puede deberse a dos fenómenos: que las personas sean poliusuarias conscientes o que sin saberlo hayan consumido drogas adulteradas con fentanilo.

Para las organizaciones especializadas en el tema, y para el propio titular del Semefo, la se-

gunda explicación parece ajustarse más a la realidad y es también la que más alarma.

El consumo de opioides ilegales en Baja California es un problema añejo que data de hace cuatro o cinco décadas, donde la heroína es el estupefaciente de uso principal, pero a partir de 2018 los cárteles comenzaron a vender a toda esa población heroína adulterada con fentanilo. Los compradores desconocían lo que consumían. 



## Hombres, principales consumidores

De más de 600 cuerpos con rastros de fentanilo, casi 60% también dio positivo a metanfetaminas

### DISTRIBUCIÓN POR SEXO



### GRUPOS DE EDAD

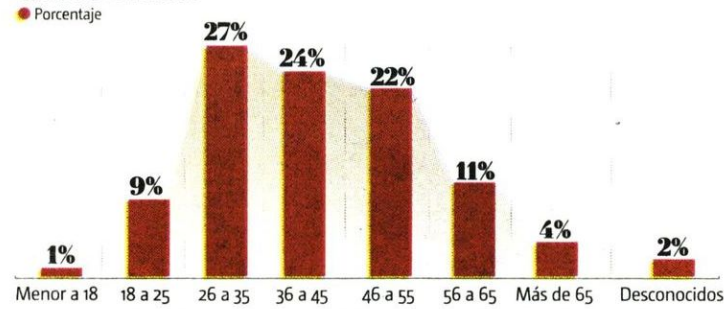

### PRESENCIA DE OTRAS DROGAS



### CUERPOS CON PRESENCIA DE SUSTANCIAS PSICOACTIVAS

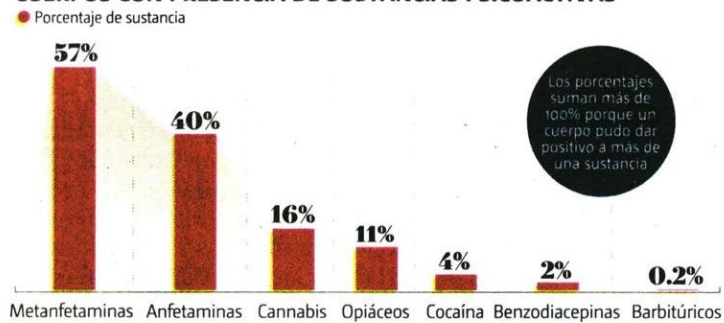

### CAUSA DE MUERTE

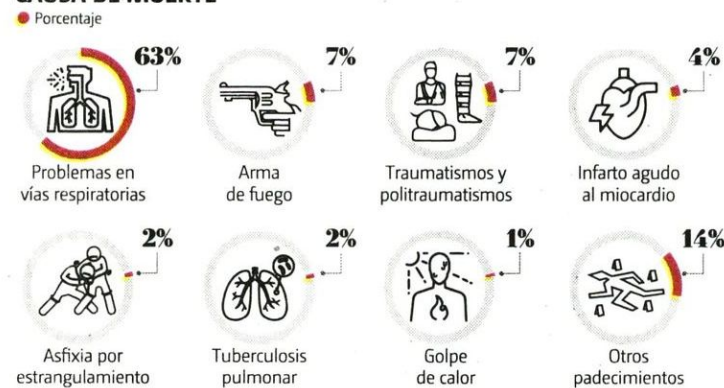

• FUENTE: Secretaría de Salud • INFORMACIÓN: Saúl Hernández • GRÁFICO: Juan Carlos Fleicer





#ESTRATEGIADIGITAL

# Dan avance en internet

ANUNCIAN UN NUEVO PROGRAMA: CONECTIVIDAD PARA EL BIENESTAR

POR N. GUTIÉRREZ Y F. GARCÍA

PAIS@ELHERALDODEMEXICO.COM

Al señalar que se tiene una conectividad a nivel nacional de 95.3 por ciento, Carlos Emiliano Calderón Mercado, coordinador de Estrategia Digital Nacional de la Presidencia de la República, informó que se creó un nuevo programa social llamado "Conectividad para el Bienestar".

En la *mañana*, dijo que se brinda servicios de telefonía celular e internet de forma gratuita a población beneficiaria de programas sociales o que vive en zonas de alta y muy alta marginación.

Para lograr la conectividad a nivel nacional, detalló que se instalan torres de telefonía celular que dan un servicio de telefonía e internet por medio de un *chip* que se instala en un teléfono celular y de forma paralela se están instalando equipos *wifi* que dan internet gratuito en sitios públicos. 📶

FOTO: ESPECIAL



● **RESULTADOS.** Emiliano Calderón habló sobre los servicios gratuitos en internet.

## LOGROS EN EL PAÍS

● Otro despliegue es para la conectividad con la fibra óptica, afirmó.

● Telecomunicaciones de CFE proyecta más de 12 mil torres.

95%

AVANCE EN COBERTURA CELULAR, SEGÚN CFE.



# En debacle, PAN y PRI, en crisis frente a renovación

En medio de la peor caída de su historia, el blanquiazul y el tricolor buscan cambiar sus dirigencias... Solo que con los panistas vislumbran una sucesión pactada; mientras que con los priistas se prevé una revuelta ante el anuncio de *Alito* de quedarse dos períodos más, pese los resultados de la elección pasada **MÉXICO P. 4**



@PRI/NACIONAL

## EN PLENA DEBACLE, VAN POR RENOVAR

### Sumido en su peor crisis, PAN no ha tocado fondo todavía: experto



En medio de la peor crisis en sus casi 89 años de existencia, el Partido Acción

Nacional (PAN) arrancó el cambio de su dirigencia nacional, pero sin visos de una verdadera renovación, aseguró Gildardo López, académico de la escuela de Gobierno y Economía de la Universidad Panamericana.

El experto compartió que el panismo atraviesa no sólo la más grande crisis desde su fundación, sino que incluso ésta no ha tocado fondo.

“Deben de revisar a conciencia los resultados de la actual dirigencia nacional y lo que está haciendo, que es construir la sucesión pactada para que quede Jorge Romero, que es más de lo mismo, es ese grupo de (Santiago) Creel”, expresó el académico.

Explicó que el PAN tiene en su reglamento dos maneras de elegir a su líder nacional, una es por medio del Consejo Nacional, el cual está controlado en su totalidad por Marko Cortés y por lo tanto por Jorge Romero. Y otra opción es abrirlo a la militancia y votación en urna, proceso que ya han practicado, “pero aún así con esto de los padroneros, pues viene a ser una elección sesgada, una elección de resultado previsible, porque estos padroneros, pues justamente controlan a estos que han afiliado”.

El académico de la UP descartó que el PAN vaya a abrir la renovación de su dirigencia a la ciudadanía, porque ello implica que la actual pierda el control sobre la sucesión, lo que pondría en riesgo su acceso a las prerrogativas del partido.

El miércoles pasado, el PAN informó que integró su comisión organizadora para el proceso de renovación de la dirigencia, el cual, consideró el docente, se integró para darle gusto a los sectores más conservadores y radicales del partido, a aquellos que están muy molestos por la coalición.

Sobre esta comisión, la aspirante a dirigir Acción Nacional, la exdiputada y exsenadora Adriana Dávila, comentó que podrían suscitarse un conflicto de interés pues tres de sus miembros son diputados federales, y esa fracción parlamentaria está coordinada

revisar  
cia los  
os de la  
igencia  
y lo que  
iendo,  
struir la  
pactada,

por Jorge Romero, en tanto que otros están muy cercanos a la actual dirigencia.

Apenas el martes, el presidente Felipe Calderón y el actual dirigente nacional, Marko Cortés, se enfrascaron en redes sociales en acusaciones mutuas con respecto a quién de los dos ha dañado más al PAN.





El líder nacional subió varias gráficas a su cuenta de X, con las que intentó demostrar con datos que en su gestión se obtuvieron más votos para la Presidencia de la República.

Sin embargo, en lo que pareció más bien una reedición del traspie que cometió cuando reclamó el cumplimiento de un acuerdo con el priismo de Coahuila y que reveló que en la negociación exigía la entrega de seis notarías públicas, el instituto de transparencia y la ratificación de un magistrado, los datos que mostró no le favorecieron.

Gálvez, a pesar de incrementar el número de votos como alianza, en realidad dio al PAN menos votación que Vázquez Mota y Anaya

/JORGEX. LÓPEZ

Deben de revisar a conciencia los resultados de la actual dirigencia nacional y lo que está haciendo, que es construir la sucesión pactada, que es más de lo mismo”

GILDARDO LÓPEZ

Especialista

## Exigen priistas renuncia de Alito; genera caos búsqueda por reelección



Un grupo de más de 250 militantes del PRI, entre los que resaltan exgobernadores y

exdirigentes, exigieron la renuncia de su actual presidente nacional, Alejandro Moreno Cárdenas, alias *Alito*.

En un posicionamiento público, alertaron que están en desacuerdo de su posible reelección, que será analizada en asamblea del Consejo Nacional en los próximos días.

“En las elecciones de este año, el Partido Revolucionario Institucional obtuvo los peores resultados en su historia, tanto por los votos obtenidos, como por los cargos alcanzados. Lo sucedido en el 2024 implicó el fin de una época de transición democrática y alternancias que se inauguró en el año de 1997, así

como el advenimiento de una profunda crisis del sistema de partidos políticos, que deberán encontrar nuevas fórmulas para participar y enriquecer la necesaria vida democrática de nuestro país”, señala el documento.

Entre los firmantes resaltan los expresidentes del PRI, Enrique Ochoa, Dulce María Sauri y Pedro Joaquín Coldwell, así como Enrique de la Madrid y el excandidato presidencial, Francisco Labastida.

El grupo de priistas propone que sea designada una dirigencia interina y el Revolucionario Institucional sea replanteado.

Alejandro Moreno pidió licencia a la gubernatura de Campeche para asumir la dirigencia del PRI por el periodo de 2019 a 2023, pero debido a un acuerdo del Consejo Nacional se le amplió el periodo después de la elección.



Este domingo, se prevé que el Consejo Político del PRI lleve a cabo una asamblea nacional en la que se pondría a discusión un acuerdo para renovar la dirigencia, en cuyo proceso podría participar Alejandro Moreno y reelegirse hasta por dos periodos, es decir, hasta 2032, en caso de que sean avalados esos cambios.

El actual líder del PRI tiene varias investigaciones abiertas por presunto enriquecimiento ilícito, así como que la Auditoría Superior de la Federación (ASF) denunció a su administración en Campeche por el presunto desvío de más de 2 mil millones de pesos, lo cual ocurrió cuando fue gobernador de Campeche.

Alito Moreno fue incluido por el partido tricolor en el primer lugar de las listas plurinominales al Senado, por lo que tiene asegurada su llegada a la Cámara Alta desde el próximo 1 de septiembre.

Previo a la llegada de Moreno al PRI, ese partido era la primera fuerza del país, pues gobernaba 15 estados, tenía la mayoría de legisladores y senadores, así como el control de la mayoría de congresos locales.

Tras cinco años de la actual dirigencia, el PRI sólo gobierna en dos entidades y en la próxima integración de la Cámara de Diputados podría quedar con menos diputados que el Partido Verde.

#### **“MALA BROMA”, SENTENCIA BELTRONES**

El senador electo por Sonora y exlíder del PRI, Manlio Fabio Beltrones, indicó que no asistirá a la próxima Asamblea Nacional y calificó como una mala broma que se busque la reelección de los dirigentes, pues va en contra de los principios del partido. / **ÁNGEL CABRERA**

No asistiré a la  
Asamblea Nacional.  
Confío en que en  
estos delicados  
momentos de  
nuestro partido, los  
delegados actúen  
con la sensatez que  
lo amerita”

**MANLIO FABIO  
BELTRONES**  
Exlíder del PRI







# HUYEN DE 'BERYL'

ISRAEL SÁNCHEZ

ENVIADO

CANCÚN.- No es el primer huracán que viven. Por eso ahora ni lo pensaron y corrieron a un refugio.

"Cuando llegó el huracán Wilma (en 2005), se nos volaron todas las láminas, y a medianoche estaba yo buscando cómo refugiarme con mis hijos. Todo se nos mojó, mis papeles, mis artículos, la tele.

"Yo lloraba con mis hijos porque decía: '¿Y ahora qué voy a hacer? ¿Qué les voy a poner? ¿Cómo los voy a ir a apuntar en la escuela si los papeles se mojaron?'" narra Norma Esmeralda, de 48 años, instalada en un albergue de Cancún.

Viene con su familia de Isla Mujeres porque el huracán "Beryl" ya araña desde la tarde de ayer las islas y costas de Quintana Roo. Por la noche, ya era de categoría 3 con vientos que alcanzaban los 180 kilómetros por hora.

La medianoche en la entidad sólo era interrumpida por el rumor del viento cada vez más potente. Se esperaba la lluvia intensa, la tormenta, hacia la madrugada.

"Todo el tiempo así hemos venido a pasarla, porque como nuestras casitas no sirven, son de madera, cuando

vienen los huracanes, pues se vuelan las láminas", dice Norma Esmeralda, mientras sus nietos luchaban entre sí, divertidos, en el suelo del albergue del Centro de Desarrollo Comunitario Ciudad Mujeres.

Ahí estaba junto con su mamá, Zoila, de 70 años; su hermana, Mondina, de 47, y sus nietos, Johan David y Didier Giovanni, ambos de 9.

Para buena parte de los residentes de Quintana Roo, los albergues fueron la única alternativa para evitar los efectos del primer huracán de

la temporada en el Atlántico.

Unos más decidieron permanecer en sus hogares tras reforzar ventanas con cinta y maderas, amarrar sus tinacos para que soportaran el embate de rachas de viento que amagaban ser de hasta 230 kilómetros por hora.

Algunos turistas pudie-





ron tomar vuelos en el Aero-  
 puerto Internacional de Can-  
 cún aunque otros, sufrieron  
 las poco más de 284 cancela-  
 ciones de vuelos.

“Beryl” provocaba ano-  
 che lluvias torrenciales en los  
 11 municipios de Quintana  
 Roo y en la mitad de las loca-  
 lidades de Yucatán. Ambas se  
 encontraban en alerta roja.

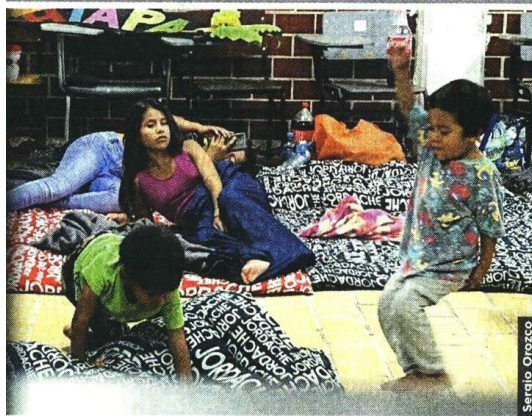

Impacta en costas mexicanas con vientos de más 185 kilómetros por hora

# Llega ‘Beryl’ con fuerza

Prevén daños  
 en 60 localidades  
 de cinco municipios  
 de Quintana Roo

JORGE RICARDO,  
 IRIS VELÁZQUEZ  
 Y ANTONIO BARANDA  
 “Beryl”, el primer huracán del  
 año en el Océano Atlántico,

paralizó Quintana Roo y Yu-  
 catán, tras impactar durante  
 la noche y la madrugada de  
 hoy con categoría 3 y vientos  
 de 185 kilómetros por hora.  
 Ayer se suspendieron cla-

ses y actividades no esencia-  
 les en esos estados, se cerra-  
 ron cajeros bancarios, el ae-  
 ropuerto de Cancún canceló  
 más de 284 vuelos, el de Tu-  
 lum cerró por completo, así





como centrales camioneras, incluso el Tren Maya suspendió sus recorridos y resguardó al personal que sigue trabajando.

BBVA, HSBC y Banamex cerraron todas sucursales en Quintana Roo y Yucatán hasta el lunes, y parcialmente en Campeche.

El huracán, que el lunes se ubicaba con categoría 5, el máximo en la escala Saffir-Simpson, "potencialmente catastrófico", impactó Jamaica el miércoles reducido a categoría 4, pero aún así dejó por lo menos 10 muertos, zonas incomunicadas y más de 400 mil personas sin luz.

Ayer por la tarde se redujo a categoría 2, pero en la noche volvió a subir a 3 y enfiló hacia Tulum, Quintana Roo. Se previó que entrara por el Parque Nacional Tulum, muy cerca de la cabecera municipal, cerca también de los municipios de Solidaridad, Felipe Carrillo Puerto y Cozumel.

"Todo el estado de Quintana Roo en alerta roja. Peligro máximo. Quintana Roo es un pueblo fuerte, unido, de gente buena y trabajadora. No están solas, no están solos", alentó la Gobernadora de Quintana Roo, Mara Lezama, en un mensaje en video desde Tulum.

Los 11 municipios de Quintana Roo fueron declarados en alerta roja (de peligro máximo), así como 77 de los 106 municipios de Yucatán. En Campeche se declaró en alerta naranja (peligro alto) a 9 de 13 municipios.

Autoridades locales y federales alertaron sobre 60 localidades, con una población de 24 mil personas, que podrían resentir más los efectos del huracán en Quintana Roo.

Sin embargo, aclararon que el "rango extendido" de atención abarca 130 kilómetros,

donde hay 360 localidades y 152 mil 46 habitantes.

Se trata de localidades ubicadas en los municipios de Felipe Carrillo Puerto, José María Morelos, Bacalar, Tulum y Othón P. Blanco. Además, de Punta Allen, Mahahual y Holbox, donde pobladores se resistían a abandonar sus casas.

En Punta Allen, el Alcalde, Diego Castañón, hizo un llamado urgente.

"Están a tiempo, les pido

que tomen los transportes que les mandó la Secretaría de Marina y la Sedena para trasladarlos a los refugios correspondientes, ya que el camino está muy frágil y pueden quedarse incomunicados", dijo en un video.

En otros municipios, como Felipe Carrillo Puerto, en Yucatán, se reportó que el 90 por ciento de la población en esa zona rural no quiso abandonar sus hogares.

"Mi hermana vive en Playa del Carmen (QR) y el miércoles fueron a comprar despensa y hoy se encerraron, no me contesta porque dijo que iban a usar la menor pila posible", dijo Sofía Maldonado.

El Servicio Meteorológico Nacional advirtió que "Beryl" volverá a golpear el territorio mexicano con categoría 1, con vientos de 119 a 153 ki-

lómetros por hora, frente a las costas de Tamaulipas, el domingo por la noche o madrugada del lunes.

## Desplazamiento

Así se prevé la trayectoria del huracán "Beryl" en los próximos días:

H Huracán (Cat.) T Tormenta T. D Depresión T. → Trayecto



Julio López





**ALERTA MÁXIMA**

Municipios de la Península en los que se declaró estado de alerta por el impacto de "Beryl":



REVISA  
 LO ÚLTIMO



**ROJA**

(peligro máximo)



**Quintana Roo**  
 de 11



**Yucatán**  
 de 105

**NARANJA**

(peligro alto)



**Campeche**  
 de 13

**DESPLIEGUE**

**13,372**  
 elementos del Ejército,  
 Fuerza Aérea  
 y Guardia Nacional

**1,296**  
 vehículos  
 militares

**2,189**  
 trabajadores  
 de la CFE

