

K. CIUDAD DE MÉXICO

Alertan cuidado inadecuado de árbol que cayó el lunes

# 'Asfixian' arbolado suelos compactos

Pasan ejemplares por sequía, podas que dañan raíces y altas temperaturas

IVÁN SOSA

Además de la sequía prolongada, el arbolado de la Capital se enfrenta a condiciones como suelos compactados o aislados con cemento, además de podas en las que se da prioridad a los cables, advirtieron especialistas.

El caso más reciente es el de un pirul que se desplomó el lunes a las fueras del Hospital Pediátrico La Villa. La caída del ejemplar de alrededor de 17 metros provocó lesiones a un hombre que esperaba información sobre su hija, quien estaba internada.

Juan Manuel Núñez, investigador de la Universidad Iberoamericana, destacó que una de las hipótesis sobre el incremento en la caída de árboles es el escenario de sequía que se vive en la Ciudad desde hace cuatro años.

"Que un árbol durante un año o más haya estado sujeto a una sequía importante, incremento de temperatura y que, de repente, venga una temporada de lluvias muy intensa pudo afectarlo", planteó.

"Que sólo el cambio de una prolongada sequía a lluvias muy intensas haya reflejado una mayor caída de árboles es un tema que merece ser estudiado".

Ante el riesgo de la precipitación de más ejemplares, han surgido iniciativas ciudadanas para monitorearlos, indicó el experto del Centro para la Sustentabilidad de la Ibero.

"Hay muchos colonos que ante de falta de respuesta de la autoridad al pedirle que evalúe la vulnerabilidad del árbol enfrente de mi casa, si se va a caer o no, han empezado a hacer sus propios estudios, a contratar a especialistas", refirió Núñez.

Joel Tovar, de Acción más Verde, expuso que el caso del pirul del Hospital Pediátrico destaca por el suelo compactado que había alrededor del ejemplar.

"El tejido de las raíces ya no aguantó, estaba tan disminuido entre el pavimento que se cayó", apuntó.

El ejemplar también careció de un manejo adecuado, al tiempo de que se privilegió el uso del espacio como estacionamiento vehicular.

"Se ve que fue podado muchas veces y mal, durante años, en las imágenes de cómo estaba se ven las lesiones por ramas completas que le quitaron", comentó.

En el tronco había sido clavado un diablito para sustraer energía eléctrica de un cable, fisura por la cual pudieron entrar hongos que lo dañaron.

"Los árboles son organismos muy resilientes, capaces de sobrevivir y tener una agonia de décadas, no es como una persona que enferma y puede morir en poco tiempo; este árbol resistió a pesar de todo", apuntó Tovar.

Los suelos compactados generan una capa impermea-

ble que impide la infiltración de la lluvia hacia las raíces.

"Les ponemos tapas de cemento alrededor, no se les hace un cajete alrededor para darles su espacio, no se hace barbecho para remover la tierra", anotó el experto.

En septiembre, REFORMA publicó que autoridades estimaban que en la Capital existen alrededor de 350 mil árboles en riesgo de desplomarse o presentar desgajamiento de sus ramas.

Comerciantes de la zona en la que cayó el árbol del Hospital Pediátrico señalaron que el ejemplar venía decayendo desde hace varios años.

"Este hospital ya tiene 23 años que lo conozco, siempre ha estado ese árbol, pero el problema es que se pudrió", mencionó Paulina, vendedora de fruta quien colocaba su triciclo frente al pirul.





■ Especialistas alertan que el ejemplar se encontraba en riesgo por la falta de un espacio adecuado.



Avalan reforma constitucional que proscribe droga sintética

# Aprietan medidas contra el fentanilo

Reportan decomiso de más de una tonelada del opiáceo en Sinaloa

MARTHA MARTÍNEZ, CLAUDIA GUERRERO Y ROLANDO HERRERA

En medio del amago de Donald Trump de imponer aranceles ante el ingreso de fentanilo a Estados Unidos proveniente de México, el Gobierno federal apretó acciones contra esa droga sintética.

Anoche, el Secretario de Seguridad federal, Omar García Harfuch viajó intempestivamente a Sinaloa y anunció el decomiso de más de una tonelada de fentanilo en un operativo que calificó de "histórico".

En un operativo en Ahome, al norte de Sinaloa, fueron cateados dos domicilios. En uno, se decomisaron 800 kilos de fentanilo, 3 vehículos y precursores químicos; en otra casa, fueron incautados 11 bultos con un aproximado de 300 kilos de precursores químicos de fentanilo, revolvedoras industriales y básculas, según un comunicado de la Secretaría de Seguridad federal.

En otra acción, realizada en Guasave, Sinaloa, fueron detenidos Elier Jassiel Esquerro Félix y Javier Alonzo Vázquez Sánchez alias "Tito". Además de armas, ellos portaban una bolsa con dos kilos de pastillas de fentanilo. Se les vincula al cártel de los Beltrán Leyva, y actúan bajo el mando de Fausto Isidro Meza Flores, alias "Chao Isidro", y Pedro Izunza Coronel alias "Pichón" y/o "Pájaro".

Izunza Coronel es hijo de Pedro Izunza Noriega alias "Sagitario", ex líder del Cártel de los Beltrán Leyva, según informó la Secretaría de Seguridad en el comunicado emitido anoche.

En la conferencia matutina de la Presidenta Claudia Sheinbaum, García Harfuch había reportado ayer el aseguramiento de 57.9 toneladas de diversas drogas en los primeros dos meses de la nueva Administración federal.

Entre lo asegurado en 60 días están 415 mil 309 pastillas y 66 kilos de fentanilo.

"Las pastillas de fentanilo aseguradas representan más de 415 mil jóvenes libres de caer en el consumo de esta droga mortal. Sacar estas

armas de las calles significa menos violencia, menos capacidad de fuerza para las organizaciones criminales y más tranquilidad para las familias mexicanas", dijo García Harfuch en referencia a lo incautado en dos meses.

Sin embargo, los mil 300 kilos decomisados ayer en Sinaloa en un día representan la mitad de lo incautado de ese opioide en el Gobierno de AMLO en 40 meses (entre diciembre de 2018 y marzo 2022).

Hace una semana, el Presidente electo Donald Trump amagó con imponer un arancel del 25 por ciento a los productos que entren desde México y Canadá, apenas tome posesión el 20 de ene-

ro próximo, si los gobiernos de esos países, sus socios comerciales, no toman medidas drásticas contra las drogas, en particular el fentanilo, y con los migrantes que cruzan la frontera ilegalmente.

Además de los decomisos anunciados, ayer la Cámara de Diputados aprobó una reforma que prohíbe en la Constitución la venta y consumo de drogas sintéticas, entre ellas el fentanilo.

La decisión reforma los artículos 4 y 5 de la Constitución para establecer que se sancionará la producción, distribución y venta de sustancias tóxicas, precursores químicos, así como el uso ilícito de fentanilo y demás drogas sintéticas no autorizadas.

El priista César Alejandro Domínguez dijo que esta reforma es un paso para hacer frente al problema de las drogas que aqueja a México y a Estados Unidos.

Consideró que al tratarse de una droga barata, el fentanilo es accesible a personas de bajos recursos.

La panista Paulina Rubio advirtió que la medida no soluciona el problema. "Poner este tema en la Constitución es sólo simular que enfrentan el problema", cuestionó la diputada.





■ En operativos federales en Ahome y Guasave fue decomisada más de una tonelada de fentanilo y dos presuntos integrantes del Cártel de Sinaloa fueron detenidos.

# Sube Gobierno ritmo de las incautaciones

ROLANDO HERRERA  
 Y CLAUDIA GUERRERO

En medio de las amenazas de Donald Trump de imponer aranceles a México si no detiene el flujo de fentanilo y migrantes a la frontera, el Gobierno federal aseguró 579 toneladas de diversas drogas durante los primeros dos meses de la actual administración.

Entre lo asegurado se encuentran 415 mil 309 pastillas y 66 kilos de fentanilo, droga sintética que ha sido la responsable de más de 100 mil muertes en el país vecino.

Los otros estupefacientes y alcaloides decomisados son 24.2 toneladas de cocaína, 19.2 toneladas de metanfetamina y 14.2 toneladas de marihuana, además de 26 kilos de heroína.

El ritmo de aseguramiento desplegado durante octubre y noviembre es superior al promedio registrado en el sexenio de Andrés Manuel López Obrador, en el que las fuerzas federales, de acuerdo



con el Informe de Seguridad dado a conocer el pasado 3 de septiembre, incautaron mensualmente 26 toneladas de droga, es decir, 52 toneladas bimestralmente.

El pasado 25 de noviembre, Trump advirtió que el día que asuma la Presidencia de Estados Unidos (el próximo 20 de enero) firmará una orden ejecutiva para imponer un arancel de 25 por ciento a todos los productos que entren a EU desde México y Canadá.

Ese “castigo” se mantendrá hasta que los dos países tomen medidas drásticas contra las drogas, en particular el fentanilo, y con los migrantes que cruzan la frontera ilegalmente, aseguró.

El gabinete de Seguridad presentó ayer en el Palacio Nacional los resultados del combate al crimen durante los primeros dos meses del actual sexenio.

De entre la droga asegurada, destacan 24.2 toneladas de cocaína, que representan el 10.3 por ciento de todo el alcaloide incautado en la administración pasada, que sumó 235.7 toneladas.

La mayor proporción la consiguió la Secretaría de Marina, con 19.9 toneladas, que representan 82.2 por ciento de lo incautado.

El pasado 18 de octubre, la dependencia informó de uno de los mayores aseguramientos de droga en una sola acción, al interceptar 8.4 toneladas de cocaína que eran transportadas en una embarcación frente a las costas de Michoacán.

El antecedente de un aseguramiento de ese tamaño en el mar es el de 9.5 toneladas encontradas en el buque *Maclen* en 2001.

El Secretario de Seguridad y Protección Ciudadana (SSPC), Omar García Harfuch, informó ayer que elementos federales lograron en Sinaloa un decomiso histórico de fentanilo, de alrededor de mil 500 kilos en pastillas.

“En dos acciones distintas encabezadas por @SEMAR\_mx, elementos del Gabinete de Seguridad @SEDENA\_

mx, @FGKMEXICO, @GIN\_MEXICO\_ y @SSPCMexico en Sinaloa se logró el decomiso histórico más grande de

fentanilo. Aproximadamente 1,500 kilos de pastillas de fentanilo, dos hombres fueron detenidos y se aseguraron armas de fuego. Estas acciones continuarán hasta que disminuya la violencia en el estado de Sinaloa”, señaló el funcionario federal en redes sociales.

## Bajo resguardo

Aseguramientos reportados durante los primeros dos meses de la actual administración:



LO ASEGURADO

**57.9**  
**TONELADAS**  
 de diversas drogas\*

**415,309**  
 pastillas  
**66**  
 kilos sustancia  
**FENTANILO**



**COCAÍNA**  
**24.2**  
 toneladas\*\*



**METANFETAMINA**  
**19.2**  
 toneladas



**MARIGUANA**  
**14.2**  
 toneladas



**HEROÍNA**  
**26**  
 kilos

\* En el anterior Gobierno incautaron 52 toneladas bimestralmente.

\*\* Representan 10.3% de lo incautado en el anterior Gobierno, que sumó 235.7 toneladas.



# No se acabó la fiesta, venta de productos chinos sigue

Comerciantes de Izazaga 89 se instalaron en las calles, luego de la clausura e incautación

**JORGE MEDELLÍN**

—metropoli@eluniversal.com.mx

Tras el operativo de la Secretaría de Economía en la Plaza Izazaga 89, donde se decomisaron más de 100 mil artículos apócrifos de procedencia china, locatarios instalaron sus puestos en las calles, en inmediaciones de la plaza y algunos frente al Metro Pino Suárez.

El secretario de Gobierno, César Cravioto, señaló que hay una petición de algunos dueños de bodegas, cuya mercancía se quedó adentro, a quienes se permitirá retirarla si cumplen con la normatividad.

| **METRÓPOLI** | A16

**HISTORIA**

## “Desde que cerraron nos han obligado a vender en la calle”

Locatarios de Izazaga 89 improvisan sus puestos con los pocos artículos recuperados

**JORGE MEDELLÍN**

—metropoli@eluniversal.com.mx

“Desde que cerraron nos han obligado a vender aquí en la calle, y por unos pagamos todos. Todo esto viene con licencias, con facturas, nosotros facturamos, pagábamos impuestos y toda nuestra mercancía entraba de manera legal al país”, dijo Óscar, locatario de la Plaza Izazaga 89, quien se ha visto forzado a vender en la calle luego del cierre del inmueble.

A una calle de la plaza, Óscar improvisó un puesto con cajas y la poca mercancía que logró recuperar del inmueble, luego de que autoridades colocaran sellos de suspensión el sábado pasado.

“El gobierno comenta que son puros chinos trabajando en esa plaza, pero no. Hemos muchos

mexicanos trabajando de manera normal y mucha de nuestra mercancía entra legalmente al país, y no vamos a negar que hay piratería o cosas de contrabando, pero creo que el principal responsable es el gobierno desde que no está atento a las aduanas”, opinó.

Óscar y su familia venden distintos juguetes de origen chino para obtener un poco de ganancia durante las fiestas decembrinas; eran los días donde mayor ingreso esperaban.

Óscar afirmó que así como ellos, otros locatarios de Izazaga 89 han colocado sus puestos en la calle, en inmediaciones de la plaza y algunos frente al Metro Pino Suárez; sin embargo, no es lo mismo.

“Pues primero nosotros no éramos ambulantes y los lugares para vender aquí están muy peleados. Nos dieron chance temporalmen-

te, pero la verdad es que el sueño de cualquier ambulante es poder tener tu local por las comodidades. Tener tu local hace toda la diferencia y te da una seguridad que no puedes tener vendiendo en la calle, y no es nuestra idea dejar ir nuestro lugar tan fácil”, expuso.

Agregó que el cierre no sólo afecta a los locatarios: “Muchos están sin empleo, desde el personal de la plaza, los de limpieza. No sólo fueron locatarios los que se quedaron sin empleo, también se vendían productos nacionales, te estoy hablando desde una tiendita que era una fuente de ingreso para mínimo cuatro o cinco familias”.

Ayer, el secretario de Gobierno, César Cravioto, señaló que hay una petición de algunas personas dueñas de bodegas, cuya mercancía se quedó adentro, a quienes se

**EL UNIVERSAL**

Ni auto bomba ni tanque de gasolina. Fue dron kamikaze



**METRÓPOLI**

¿Ve excesiva mercancía ilegal de origen chino?



les permitirá sacarla, siempre que cumplan con la normatividad.

“Entendemos que van a hacer una solicitud para que se les permita el retiro de la mercancía. Como es mercancía que ya revisó la Secretaría de Economía federal y esa mercancía no tiene este problema que tuvo la mercancía incautada, entonces si cumplen el trámite, se les puede permitir que retiren la mercancía, porque son días importantes para la venta”, afirmó el funcionario.

Por la tarde, Magdalena Nava, integrante del grupo de locatarios afectados, comentó que en una reunión con la Secretaría de Gobierno acordaron que tendrán una semana para sacar la mercancía que no sea ilegal y los enseres que utilizan en negocios como tiendas de abarrotes y cocinas económicas.

También pactaron otra reunión para este jueves 5 de diciembre, a fin de abordar el tema de las alternativas para que los comerciantes continúen con sus ventas. ● **Con información de Frida Sánchez y Alberto Acosta**

#### EL DATO

La Secretaría de Gobierno les dará una semana a los locatarios para sacar de las bodegas la mercancía que no es ilegal.

#### ÓSCAR

Locatario de la Plaza Izazaga 89

**“El gobierno comenta que son puros chinos. Hemos muchos mexicanos trabajando y mucha de nuestra mercancía entra legalmente al país”**





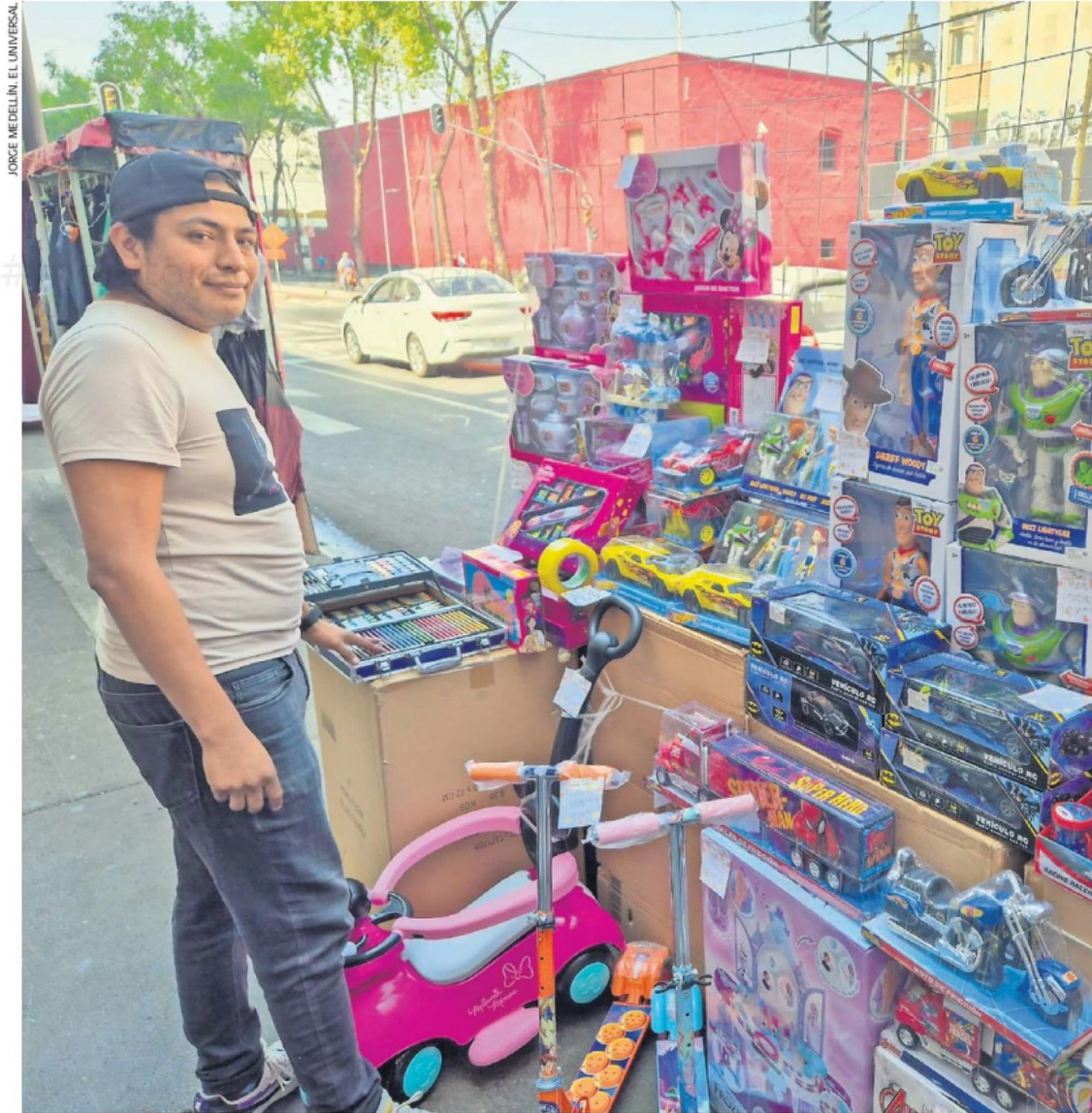

Óscar y su familia colocaron su puesto de juguetes de origen chino sobre la vía pública. Esperan obtener algunas ganancias durante las fiestas decembrinas, luego del cierre de la Plaza Izazaga 89.



# Ni auto bomba ni tanque de gasolina, fue dron kamikaze

La explosión de una camioneta en Culiacán generó distintas versiones entre autoridades; al final, el gobierno federal confirmó el uso de un artefacto aéreo cargado con explosivos

**JAVIER CABRERA** Corresponsal  
—estados@eluniversal.com.mx

**Culiacán, Sin.**— La madrugada del martes 3 de diciembre una explosión se escuchó en parte de Culiacán. Posteriormente se encontró una camioneta pick up calcinada, que se presume habría ocasionado el estruendo. Sobre este hecho, autoridades estatales y federales dieron versiones diferentes.

La primera teoría surgió de redes sociales, donde circuló que habría sido un coche bomba, lo cual fue descartado por el secretario de Seguridad y Protección Ciudadana, Omar García Harfuch, durante la conferencia de prensa de la mañana en Palacio Nacional.

“No ha sido un coche bomba, al parecer es un artefacto como un tipo dron. Sí hay un vehículo incendiado, no hay heridos. No fue dentro de Culiacán, es municipio de Culiacán, pero es un ejido a las afueras. No se registran personas heridas y se descarta que haya sido un coche bomba”, declaró el funcionario federal.

Después, el secretario de Seguridad Pública de Sinaloa, Gerardo Mérida, dijo que, por los indicios, hasta ese momento se descartaba el uso de un dron con explosivos y expuso que la causa pudo ser la explosión del tanque de gasolina.

Posteriormente, el gobernador de Sinaloa, Rubén Rocha Moya, declaró que la explosión de la camioneta se produjo con un petardo con mecha operado por un dron, según un dictamen de especialistas de la Secretaría de Seguridad y Protección Ciudadana federal.

En el interior del vehículo siniestrado se encontró un fusil Barrett calibre .50 y púas de acero, de las conocidas como ponchallantas.

El uso de drones con explosivos por parte de grupos criminales ha sido documentado en Michoacán y recientemente también en Sonora, Tamaulipas y Chiapas.

| ESTADOS | A10



JOSÉ BETANZOS ZARATE E CUARTOSCLURO

La camioneta quedó calcinada y en su interior se encontró un fusil Barrett y ponchallantas. La explosión ocurrió en el sector de La Limita de Itaje en Culiacán, durante la madrugada del martes.



Según investigaciones federales, el dron con explosivos hizo impacto en el tanque de gasolina de la camioneta.



SINALOA

# Explosión que despertó a Culiacán fue por dron kamikaze

Tras la difusión de varias versiones sobre los hechos, el gobierno federal confirma que **el aparato con la carga impactó en el tanque de gasolina de una camioneta que quedó destruida**

**JAVIER CABRERA** Corresponsal  
—estados@eluniversal.com.mx

**Culiacán.**— Una explosión que se registró la madrugada de ayer en los alrededores de la capital de Sinaloa provocó temor entre la población y, en un inicio, versiones diferentes sobre las causas por parte de las autoridades.

Por la tarde, el gobierno federal confirmó que la estallido se debió a un dron que contenía un explosivo, que pegó en el tanque de gasolina de la camioneta y explotó.

La detonación tuvo lugar alrededor de las 3:20 de la mañana y se escuchó en gran parte de la ciudad. Al amanecer eran visibles dos columnas de humo en Culiacán, de acuerdo con videos que circularon en redes sociales.

Por la mañana se encontraron los restos de una camioneta pick up totalmente calcinada en la zona de la Limita de Itaje, en la parte oriente de la capital del estado, donde también se registró una balacera.

## Las primeras versiones

La primera información oficial surgió de la conferencia mañanera en la Ciudad de México, donde el secretario de Seguridad y Protección Ciudadana, Omar García Harfuch, descartó que la explosión se debiera a un coche bomba, como circuló en un inicio en redes sociales.

“No ha sido un coche bomba, al parecer es un artefacto como un tipo dron. Sí hay un vehículo incendiado, no hay heridos. No fue dentro de Culiacán, es municipio de Culiacán pero es un ejido a las afueras. No se registran personas heridas y se descarta que haya sido un coche bomba”, declaró.

Posteriormente, el secretario de Seguridad Pública de Sinaloa, general en retiro del Ejército Gerardo Mérida Sánchez, dijo que, por los indicios encontrados hasta ese momento se descartaba el uso de un dron con explosivos y precisó que en el interior del vehículo se encontró un rifle Barrett, calibre .50 y púas de acero, de las conocidas como ponchallantas. Alrededor también estaban los restos de un dron.

En conferencia de prensa de la



Vocería del Estado, Mérida Sánchez expuso que la causa de la explosión de la camioneta pudo ser el tanque de la gasolina.

El funcionario también descartó que se tratara de un coche bomba por las características del daño.

Subrayó que en el área donde se produjo la explosión se localizaron los restos de un dron, el cual, se presume, pudo ser usado para dar seguimiento al vehículo.

La tercera versión llegó del gobernador Rubén Rocha Moya, quien expuso que la explosión de la camioneta se produjo con un petardo con mecha operado por un dron, y citó como fuente a un dictamen de especialistas de la Secretaría de Seguridad y Protección Ciudadana del gobierno federal. Dijo que el hecho

fue revisado y verificado por especialistas en la materia, con lo que se dedujo que se trató del uso de un petardo elaborado con pólvora y mecha que se lanzó con un dron.

Por la tarde, el gobierno federal confirmó que la explosión fue provocada por dron que tenía un artefacto explosivo —conocido como dron kamikaze— el cual pegó en el tanque de la gasolina y ocasionó que estallara la camioneta.

#### Rediseñar la estrategia

El gobernador de Sinaloa informó que se rediseñará y fortalecerá la estrategia de seguridad con la Guardia Nacional y fuerzas especiales; detalló que se esperaba que el titular de Seguridad y Protección Ciudadana federal, García Harfuch, viajara la tarde de ayer a Culiacán para estar presente en el rediseño de los operativos, sobre todo en los turnos nocturnos, para tener mayor capacidad de auxilio a la población.

El secretario García Harfuch reconoció durante la conferencia mañanera que la violencia en Sinaloa no es algo que se resuelva “de la noche a la mañana”, pues se requiere de trabajo constante, y destacó la detención de varios generadores de violencia.

En tanto, durante la jornada de ayer se reportaron seis personas asesinadas, entre ellas un policía municipal de Navolato. ●

**OMAR GARCÍA HARFUCH**  
Secretario de Seguridad

**“No ha sido un coche bomba, al parecer es un artefacto como un tipo dron. Sí hay un vehículo incendiado, no hay heridos”**

**GERARDO MÉRIDA SÁNCHEZ**  
Secretario de Seguridad estatal

**“El dron está ahí, destruido, con una cámara, al lado. Pudo haber sido la onda expansiva la que lo hizo caer, o algunos disparos”**

**RUBÉN ROCHA MOYA**  
Gobernador de Sinaloa

**“Ya fue revisado técnicamente. Es un petardo explosivo, que tiene pólvora, que explota... es manejado con dron”**



JOSE BETANZOS, CUARTOSURIO



Una camioneta explotó en el sector de La Limita de Itaje, en los alrededores de Culiacán. En su interior se encontró un fusil Barrett calibre 50 y pías de acero. Las autoridades estatales informaron que no se registraron heridos o fallecidos por este hecho, que ocurrió durante la madrugada del martes.



# IP lanza plan para rescatar a Sinaloa

## BUSCA IMPULSAR LA RECUPERACIÓN ECONÓMICA

**Apoyos a desempleados, créditos para mipymes y más recursos para la seguridad pública son parte de la propuesta que empresarios presentaron ayer a senadores**

Empresarios de Sinaloa presentaron a senadores un plan para retomar las actividades comerciales en la entidad, ante la oleada de violencia que registra desde hace meses y cuyo impacto económico alcanza los 18 mil millones de pesos.

La estrategia incluye, entre otras medidas, crear un fondo con 250 millones de pesos para otorgar un apoyo a quienes se hayan quedado sin empleo; cinco mil millones de pesos para ofrecer jornales de salario mínimo para labores de mantenimiento de infraestructura pública y 15 millones a un programa de salud mental para atender los impactos psicológicos de la inseguridad entre la población.

También, créditos a mipymes afectadas por la violencia, con una tasa de interés preferencial, así como mil 500 millones para fortalecer la seguridad pública.

Antes, Martha Reyes, presidenta de la Coparmex Sinaloa, detalló que la afectación económica es de diez mil millones de pesos sólo de septiembre a la fecha, con diez mil empleos perdidos.

En entrevista con Pascal Beltrán del Río para **Imagen Radio**, afirmó que la IP no pide regalos, sino que el gobierno garantice que haya



condiciones para que los sinaloenses solventen su economía y tengan paz mental "a pesar de la inseguridad".

PRIMERA | PÁGINA 12

# Urgen a dar impulso económico a Sinaloa

## EMPRESARIOS SE REÚNEN CON SENADORES

LA IP EN EL ESTADO PRESENTÓ UN PLAN PARA atender distintos sectores que se han visto golpeados por la violencia, por lo que se solicitó una partida para apoyarlos

POR LETICIA ROBLES  
DE LA ROSA

POR LETICIA ROBLES  
DE LA ROSA

leticia.robles@gimm.com.mx

Un grupo de empresarios de Sinaloa acudió al Senado para solicitar un plan de emergencia, por los actos de violencia que se registran en el estado desde hace semanas han generado un impacto económico de 18 mil millones de pesos, informó Cristina Ibarra, presidenta del Colegio de Economistas de Sinaloa.

En reuniones con senadores de Sinaloa, los empresarios plantearon la urgencia de un apoyo para que puedan retomar sus actividades, amén de su exigencia de que se combata la inseguridad que se vive en la entidad.

Encabezados por la presidenta de la Confederación Patronal de la República Mexicana (Coparmex) Sinaloa, Martha Reyes, el grupo presentó un plan emergente de recuperación económica que ayude a reactivar la economía del estado, apoyar a las familias afectadas y garantizar la seguridad en la región.

En entrevista, Reyes aseguró que "pedimos la intervención inmediata para fomentar la economía. Sabemos que ha sido rebasada la seguridad; sin embargo, lo único que nos queda es asegurar que los colabora-

dores tengan sus empleos, que puedan llevar su ingreso a casa, que tengan esa estabilidad.

"Algo que no hemos hablado es la estabilidad emocional, esa psicosis de los padres que nos vamos y llevamos a nuestros hijos a la escuela por órdenes del gobernador, tenemos la incertidumbre de que puedan ser baleados esos espacios. No han sido atacadas directamente las escuelas, pero alrededor sí.

"El colaborador no produce igual, agréguele que no estamos trabajando 100% en nuestros horarios, pero los impuestos sí los estamos pagando a 100 por ciento".

Ibarra dijo que "el impacto económico que estimamos a nivel macro ronda los 18 mil millones de pesos, que equivale a 3.5% del PIB estatal. Esperamos que

con las acciones de gobierno esto pueda incluso reducirse o mantenerse; sin embargo, si esto continúa así vamos a llegar a diciembre, con pérdidas, porque ya los empresarios están teniendo problemas para pagar nóminas y aguinaldos.

Entre las propuestas, plantean un programa de bienestar de emergencia social para asignar 250 millones de pesos para apoyo alimentario a afectados por

la pérdida temporal o permanente de su fuente de ingresos, incluyendo 50 mil apoyos alimentarios.

Empleo temporal inmediato, que cuente con cinco mil millones de pesos para ofrecer 25 mil jornales con salario mínimo para labores de mantenimiento de infraestructura pública.

La atención a la salud mental, con la asignación de 15 millones de pesos adicionales al presupuesto de la Secretaría de Salud para un programa en respuesta al impacto psicológico de la violencia.

También créditos a micro, pequeñas y medianas empresas afectadas, con una tasa de interés tres puntos menores a la tasa de referencia de Banxico, con un periodo de gracia de seis meses y plazos de hasta cinco años.

Además, la creación de un fondo especial para Sinaloa de mil 500 millones de pesos que permita financiar a las microempresas a través de un esquema de garantía con la banca de desarrollo.

Y el fortalecimiento de la seguridad pública, se solicitan mil 500 millones de pesos del Fondo de Aportaciones para la Seguridad Pública para instalar dos mil 500 viedocámaras y repartir 50 mil botones de emergencia, entre otros.





Foto: Héctor López

Líderes empresarias y expertos de Sinaloa se reunieron ayer con senadores del estado.





## COMUNIDAD

**Revelan cochintero en la Cuauhtémoc**

Una red de corrupción que operó en la alcaldía durante los últimos 12 años dejó un daño al erario superior a 360 millones de pesos, acusó Alessandra Rojo de la Vega. / 19

DE 2012 A 2024

# ACUSAN DAÑO AL ERARIO DE LA CUAUHTÉMOC POR 360 MDP

**LA ALCALDESA, ALESSANDRA ROJO DE LA VEGA, señala a las administraciones anteriores de desvío de recursos**

POR HILDA CASTELLANOS

[hilda.castellanos@gimm.co](mailto:hilda.castellanos@gimm.co)

En los últimos 12 años en la alcaldía Cuauhtémoc privó una red de corrupción, negligencia y desvío de recursos, lo que representa un daño al erario por más de 360 millones de pesos, acusó ayer la alcaldesa de esa demarcación, Alessandra Rojo de la Vega.

En conferencia de prensa, detalló que en los prime-

ros dos meses de gobierno detectaron irregularidades como la desaparición de archivos de obras públicas o que los “dejaron dañar por humedad y polilla”, además de la ejecución de obras irregulares y sobrecostos.

“Lo más oscuro que puede hacer un funcionario público es desaparecer las huellas de sus acciones (...) tal vez les resultará funcional esto de dejar perder estos documentos en esta podredumbre”, dijo.

Agregó que de 183 obras

contratadas entre 2021 y 2023 –durante la administración de Sandra Cuevas–, 60.65% se adjudicaron de manera directa; “una práctica que debería ser la excepción y parece que fue la norma”.

Desglosó que en 2021 se firmaron diez contratos por adjudicación directa por un monto de 38 millones 717 mil 099 pesos; en el 2022, 31 contratos, que sumaron 96 millones 889 mil 596 pesos, y en 2023, “año de



Hidalgo”, 47 contratos directos, adjudicados por un monto de 288 millones 635 mil pesos.

Además, se detectaron obras con “sobrestimaciones en los costos pagados y en muchos casos no cumplió con el cronograma de ejecución”.

Asimismo, dijo que en una primera revisión a la plantilla laboral se confirmó la existencia de 20 plazas sin registro de asistencia ni asignación de funciones, además de que “hay otros 36 empleados trabajando fuera de registro oficial”.

Esto generó un desfaldo de 2.3 millones de pesos anuales a las arcas de la alcaldía Cuauhtémoc, dijo Rojo de la Vega, quien agregó que se descubrió un pasivo laboral de 68 millones de pesos, derivado de juicios perdidos por negligencia jurídica de sus antecesores.

## LAS DENUNCIAS DE AYER...

Algunas de las acusaciones de la entonces alcaldesa Sandra Cuevas contra administraciones anteriores:

- El 4 de octubre de 2021, apenas unos días después de asumir el cargo, Cuevas aseguró que en los baños de los 39 mercados públicos de la alcaldía se desviaban a diario 43 mil 500 pesos, en promedio.
- La entonces edil también denunció la “amplia inversión” realizada al deportivo Guelatao por su antecesor, Néstor Núñez, de 42.4 millones de pesos, utilizados principalmente —dijo— para la parte estética del inmueble y no así para atender las principales afectaciones estructurales, filtraciones de agua de la zona de las albercas y el desplome de las columnas en el área del sótano.



**Sandra Cuevas**  
[@SandraCuevas\\_](#)

En un ejercicio de rendición de cuentas permití que los sanitarios de los 39 mercados siguieran administrados por personal de honorarios del gobierno saliente este sábado; recibiendo un total de \$7,500, hoy mi equipo recaudó \$51,000. ¡Se les acabó su mina de oro!

Cuevas acusó los presuntos desvíos en redes sociales.



Fotos: Especial

Durante la conferencia de prensa, Rojo de la Vega presentó imágenes de archivos en malas condiciones.



# #OPERATIVOBASÍLICA2024 DESPLIEGAN A SEIS MIL POLICÍAS

ESPERAN EL ARRIBO DE 12 MILLONES DE PEREGRINOS.  
PREVEN DERRAMA DE 20 MIL MDP EN LA TEMPORADA

CINTHYA STETTIN

S

eis mil 50 elementos de la Secretaría de Seguridad Ciudadana (SSC) integrarán el

Operativo Basílica 2024, del 6 al 15 de diciembre, para salvaguardar la integridad de más de 12 millones de visitantes nacionales y extranjeros, que se prevé que acudan a la Basílica de Guadalupe.

La jefa de Gobierno, Clara Brugada, informó que se estima una derrama económica de 20 mil millones de pesos por este evento, así como por las actividades navideñas.

“Este lugar prácticamente todo el año se convierte en un espacio con mucha afluencia por el tema religioso, turístico, cultural y es muy importante para la ciudad que este operativo de recibimiento a los peregrinos se pueda llevar a cabo de la mejor manera, que haya las condiciones de seguridad, sociales, de salud, y se tengan las condiciones de infraestructura, así como la información”, señaló.

El secretario de Seguridad, Pablo Vázquez, agregó que los policías tendrán el apoyo de 251 patrullas, 53 motopatruillas, 40 camionetas, 19 grúas y dos drones, además de dos helicópteros de los Cóncores para sobrevuelos de prevención y vigilancia. Del ERUM participarán ocho ambulancias y cuatro motoambulancias.

En tanto, la Policía Turística, a través de sus intérpretes, brindará atención en diversos idiomas

y lenguas, como inglés, francés, italiano, náhuatl, totonaco, zapoteco y mixteco.

“Les recordamos a las y los peregrinos que, al ser peatones, tienen preferencia de paso, tanto en cruces como en las vialidades y pedimos a los automovilistas que reduzcan la velocidad, cedan el paso y respeten las señales”, dijo.

Mientras que, el alcalde de Gustavo A. Madero, Janecarlo Lozano resaltó que la Basílica de Guadalupe se ha convertido en el centro religioso más visitado del mundo, ya que anualmente acuden 18 millones de peregrinos.

Refirió que por primera vez se distribuirán de manera física y digital la Guía del Peregrino, con recomendaciones para los peregrinos.

“Ya tenemos Calzada de Guadalupe llena, más de 150 mil visitantes a unos días de recibir la peregrinación masiva. Nos estamos convirtiendo en la capital de turismo del mundo”, puntualizó. 📍

4.8

KM DE  
SENDERO  
SEGURO, EN  
CALZADA DE  
GUADALUPE.

11

MIL SER-  
VIDORES  
PÚBLICOS,  
EN EL DES-  
PLIEGUE.

## PARA EL CIERRE DE AÑO

- 1 • Se monitorearán más de 200 cámaras de vigilancia en el perímetro del recinto.
- 2 • Los peregrinos principalmente son de Pachuca, Puebla, Toluca y Querétaro.
- 3 • Desde el 13 de diciembre en el Zócalo habrá verbena popular y árbol monumental.





**PROTECCIÓN.** Clara Brugada detalló que habrá buenas condiciones de salud y seguridad para los visitantes.



#PORESTRATEGIADEHARFUCH

# PIERDE CRIMEN 15 MIL MDP

EL SECRETARIO DE SEGURIDAD Y PROTECCIÓN CIUDADANA INFORMÓ QUE EN DOS MESES, EL GOBIERNO FEDERAL DESARTICULÓ Y DESMANTELÓ 43 LABORATORIOS CLANDESTINOS PARA LA ELABORACIÓN DE METANFETAMINAS, UBICADOS EN VARIOS ESTADOS DEL PAÍS

POR CARLOS NAVARRO Y NOEMÍ GUTIÉRREZ/P4

#ESTRATEGIADESEGURIDAD

# PIERDEN CRIMINALES 15 MIL MDP

FUERZAS ARMADAS ASESTAN GOLPES A LA PRODUCCIÓN DE DROGAS EN VARIAS ENTIDADES, INFORMÓ GARCÍA HARFUCH

POR CARLOS NAVARRO Y NOEMÍ GUTIÉRREZ

**P**

érdidas por alrededor de 15 mil millones de pesos en afectación al crimen organizado es lo que ha dejado en dos meses la estrategia de seguridad del gobierno federal, encabezada por la presidenta Claudia Sheinbaum y llevada a cabo por el titular en la materia, Omar García Harfuch.

Durante la *mañana*, el

Secretario de Seguridad y Protección Ciudadana, Omar García Harfuch, explicó que en el combate a la producción de drogas, en los estados de Guanajuato, Guerrero, Michoacán, Querétaro y Sinaloa, personal de la Secretaría de la Defensa Nacional, de la Secretaría de Marina, de la Fiscalía General de la República, con algunas Fiscalías locales y en coordinación con el Centro Nacional de Inteligencia, del 1 de octubre al 1 de diciembre, desarticularon y desmantelaron 43 laboratorios

clandestinos para la elaboración de metanfetaminas.

“En estas acciones se han asegurado más de 105 mil litros y 13 mil 821 kilos de sustancias químicas, 44 reactores de síntesis orgánica, 56 condensadores y cinco destiladores. La afectación económica a las organizaciones delictivas en estos laboratorios es mayor a 14 mil 528 millones de pesos”, dijo.

Mientras que en Guerrero, personal de la Secretaría de Marina localizó al sureste de Acapulco una embarcación donde



detuvieron a cuatro personas extranjeras, asegurando aproximadamente mil 700 kilos de cocaína, más 3 mil 100 litros de combustible y dos radiobalizas.

“Este aseguramiento representa una afectación económica a la delincuencia organizada de 21 millones 375 mil dólares (434 millones de pesos). Estas acciones son en continuidad a los aseguramientos que ha estado realizando la Secretaría de Marina en altamar en distintos puntos del país”, informó.

La Presidenta enfatizó que la estrategia de seguridad implementada comienza a dar resultados. “Ya está habiendo resultados, porque hoy presentamos muchos y va a seguir habiendo”, enfatizó.

Por su parte, la titular del Secretariado Ejecutivo del Sistema Nacional de Seguridad Pública, Marcela Figueroa, presentó el reporte en cuanto al comportamiento de los índices delictivos, enfocándose en los

homicidios, los cuales se han reducido 18.1%.

“En relación con el promedio diario de víctimas de homicidio doloso por año publicadas por el Inegi, se presenta una reducción año con año desde el 2020. En 2019 se registraron 100.4 homicidios diarios en promedio al día; 100.5 en 2020; 97.8 en 2021; 91.2, en 2022; 88.4, en 2023; y en los 11 meses que llevamos de 2024, y con los datos preliminares de noviembre, el promedio anual de 2024 es de 82.3.

“Es decir, entre 2019 y 2024 hay una reducción de menos 18.1 por ciento en el promedio diario de homicidios; y entre 2023 y 2024 una disminución de menos 6.9 por ciento”, reportó la funcionaria.

Agregó que siete estados del país concentran casi la mitad de los asesinatos cometidos entre enero y noviembre de este año. 



HEMOS  
TRABA-  
JADO, SU-  
MANDO  
LAS CAPA-  
CIDADES DE  
INTELIGEN-  
CIA E IN-  
VESTIGA-  
CIÓN’.

OMAR  
GARCÍA  
HARFUCH  
TITULAR  
DE LA SSPC

DAN SU  
APOYO

1

• Se estrecha la colaboración con entidades.

2

• La Segob implementa las líneas de acción, dijo Harfuch.

3

• Están encaminadas a la atención a las causas, afirmó.

4

• El aseguramiento de droga, por más de 50 millones de dosis.

5

• Se han desarticulado y desmantelado 43 laboratorios.

REPORTE DE LA SSPC

5

MIL DETENIDOS  
POR DELITOS  
DE ALTO  
IMPACTO.

57.9

TONELADAS  
DE DROGAS  
HAN SIDO  
ASEGURADAS.





FOTO: ANTONIO NAVA

**LEY.** Omar García Harfuch presentó los resultados en seguridad durante los dos primeros meses de la actual administración encabezada por Claudia Sheinbaum.



# Pasa a zona de contracción la inversión productiva

**INEGI.** Pone fin a racha de 42 meses con crecimiento a tasa anual por caída en proyectos de construcción no residencial

La inversión productiva en México puso fin a una racha de 42 meses de crecimiento al retroceder 2.3 por ciento anual en septiembre, arrastrada por la caída de 12.7 por ciento en la construcción no residencial, particularmente de obras públicas.

Los analistas anticipan que este indicador se mantendrá débil hacia adelante, ante la culminación de proyectos del gobierno, un menor dinamismo económico y la incertidumbre sobre las políticas en EU.

El gasto en maquinaria y equipo tuvo una notable desaceleración, al avanzar sólo 0.8 por ciento anual en el noveno mes, nivel más bajo desde que inició su recuperación en marzo del 2021. —Alejandro Moscosa / PÁG. 4

## Inversión Fija Bruta

■ Variación % anual



Fuente: INEGI.

## GASTO PRODUCTIVO EN SEPTIEMBRE





# Inversión fija bruta retrocede y pone fin a 42 meses con alzas

Pega menor gasto en construcción no residencial, por caída en obras públicas

**Analistas prevén que este indicador se mantendrá débil y podría caer en 2025**

**ALEJANDRO MOSCOSA**  
mmoscosa@elfinanciero.com.mx

La Inversión Fija Bruta en México puso fin a una racha de 42 meses con crecimiento al retroceder 2.3 por ciento anual en septiembre, arrastrada principalmente por la caída en la construcción no residencial, particularmente en obras públicas.

Los analistas avizoran que este indicador se mantendrá débil hacia delante, ante la conclusión de obras del gobierno, un menor dinamismo económico y la incertidumbre en torno a las políticas comerciales en Estados Unidos.

El descenso de la inversión productiva respondió principalmente a que la construcción se contrajo 5.2 por ciento anual en septiembre, con lo que ligó dos meses a la baja; además, este retroceso fue el más pronunciado desde marzo del 2021, según cifras desestacionalizadas del INEGI.

Al interior de la construcción, la no residencial mostró su segunda caída al hilo, que en septiembre fue de 12.7 por ciento anual, la más fuerte desde octubre del 2020. En tanto, la construcción residencial creció 7.1 por ciento anual, con lo que ligó nueve meses al alza.

En el gasto en maquinaria y equipo se observó una notable desaceleración, al avanzar apenas 0.8 por ciento anual en septiembre, el más bajo desde que inició su recuperación en marzo del 2021. En el desglose, la maquinaria y equipo nacional tuvo un crecimiento de 5.5 por ciento anual, pero la importada cayó 2.4 por ciento.

En su comparación mensual, la inversión productiva cayó 0.8 por ciento en septiembre, con lo que ligó dos meses a la baja, lo que fue su quinta caída en el año.

#### PERSPECTIVAS NEGATIVAS

Hacia delante, analistas coinciden en que el panorama para la inversión luce con incertidumbre y afectada por el recorte en inversión física por parte del gobierno federal y un entorno de desaceleración económica.

“La inversión se desacelerará hacia adelante, después de la mejora observada desde el segundo semestre de 2022, debido a las modestas perspectivas de crecimiento del PIB a mediano plazo, la conclusión de las obras insignia del Gobierno Federal, las altas tasas de interés y las

incertidumbres sobre las perspectivas de política comercial entre México y Estados Unidos”, indicaron analistas de Citibanamex.

Por su parte, James Salazar, subdirector de análisis económico en CIBanco, dijo que tras el *boom* observado hasta el 2023, en este año se ha visto un estancamiento en la inversión; por ejemplo, el indicador de la Inversión Fija Bruta en enero fue de 112.8 puntos y en septiembre solo 113.1 puntos.

“La perspectiva es que se siga desacelerando, lo más probable es que este comportamiento negativo tanto en la parte mensual como anual se repita por lo menos en el último trimestre e incluso a inicios del 2025”, indicó.

#### PANORAMA 2025

Para 2025 hay varios factores en contra, como las medidas que pueda tomar el presidente electo de EU, Donald Trump, aunque uno de los escenarios optimistas es la llegada de proyectos de inversión relaciona-



dos con el *nearshoring* o el impulso de los proyectos del gobierno.

Marcos Arias, supervisor de análisis económico de Econosignal, dijo que el menor gasto público para 2025 se reflejará en un menor empuje en la construcción, a pesar de las obras de la actual administración a nivel de trenes.

“En comparación con los proyectos de inversión como la refinería, el AIFA, el Tren Maya si habrá complicaciones para que se mantenga el ritmo y eso nos llevará a una tendencia de debilidad en el mejor de los casos, o crecimientos anuales negativos en el 2025”, dijo.

Más allá de la entrada del Gobierno Federal en México, el equipo de análisis de Valmex prevé que la inversión fija bruta mantenga su debilidad “ante las posibles medidas

proteccionistas que implemente el nuevo gobierno de Estados Unidos, lo cual podría reducir el atractivo de México como destino de inversión. No obstante, en el mediano plazo, un factor de compensación podría ser el inicio de proyectos de infraestructura por parte de la actual administración”.

Salazar subrayó que muchos de los planes de inversión se posponen hasta conocer las directrices de la nueva administración, y “los agentes económicos esperan el plan nacional de desarrollo, planes sectoriales, y el plan nacional de infraestructura, y en automático hay un freno”.

Frente a esta debilidad, Banco Base recortó su expectativa de crecimiento para la inversión de 4.0 a 3.0 por ciento y no descarta una contracción en el 2025.

“Los principales riesgos para la inversión fija bruta en 2025 son la tasa de interés aún en terreno restrictivo; presiones en los precios al productor; cautela ante las reformas constitucionales y las amenazas de Trump; desaceleración económica en EU, y recortes en gasto público en infraestructura en México”, apuntó.

#### TRANSPORTE

El equipo de transporte lidera en la inversión en lo que va del año, con 12.5% en el nacional y 27.1% en el importado.

#### FOCOS

**Incertidumbre.** Para Banorte, prevalecerá la resiliencia en la inversión, pero con mayores niveles de incertidumbre, con las amenazas proteccionistas de Trump siendo el principal riesgo.

**Motores.** En cuanto a la inversión pública, el banco destacó el énfasis en las vías férreas así como el impulso que se dará a la inversión residencial por la estrategia de vivienda del gobierno.

#### EN DETERIORO

# 6.0%

#### DE AVANCE EN EL AÑO

Acumula la construcción no residencial, por debajo del 30% reportada a septiembre de 2023.

# 5.6%

#### ACUMULÓ

De crecimiento en el año la inversión fija bruta, menos que el 15.9% de igual lapso del año pasado.



## Más señales de debilidad

La inversión productiva en México registró en septiembre su primera contracción desde febrero de 2021, afectada por la caída en la construcción no residencial y menores compras de maquinaria y equipo, tanto de producción nacional como importada.

### Formación bruta de capital fijo

■ Variación porcentual anual

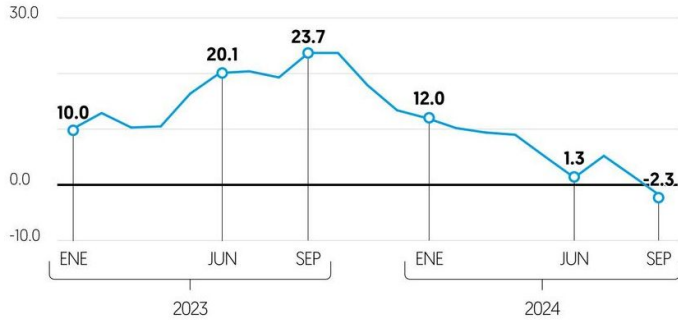

### Inversión por tipo de bien

■ Variación porcentual anual, a septiembre de 2024



Fuente: INEGI



**Consumo privado e Inversión Fija Bruta registran caída**

# Demanda interna de la economía en III Trim. da señales de debilitamiento

- El gasto de las familias en el noveno mes del año se contrajo 0.3%, mientras que el de empresas en capital retrocedió 0.8%.
- Los datos, las reformas en curso y el contexto ante el arribo de Trump generan incertidumbre.

El encarecimiento del dólar influyó en la caída del consumo de bienes importados durante septiembre. El consumo privado general superó el pronóstico del Inegi.

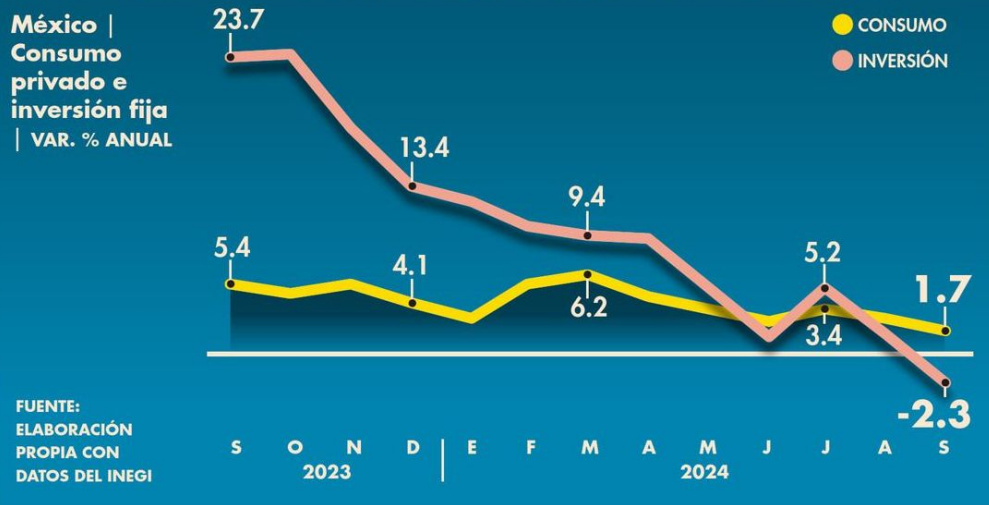

**Caen consumo privado e inversión fija**

# Demanda interna cierra el tercer trimestre con debilidad

● En septiembre el gasto de las familias se contrajo 0.3% mensual y el gasto en capital de las empresas bajó 0.8% e hiló dos meses de retrocesos, lo que plantea un cierre de año desafiante ante la incertidumbre que plantean la llegada de Trump a la Presidencia de EU y la implementación de las reformas constitucionales

Octavio Amador

**T**ras un inicio trimestral prometedor, la demanda interna de la economía mexicana finalmente cerró el tercer cuarto del 2024 con caídas en sus componentes más importantes, afianzando las dudas respecto del soporte que darán al Producto Interno Bruto (PIB) en la recta final del año.

Durante septiembre, el consumo privado (el componente de mayor volumen en la demanda) se contrajo 0.3% mensual, mientras que la inversión fija bruta (menor en tamaño, pero con mayor influencia en el crecimiento potencial de la economía) se contrajo 0.8%, reportó este martes el Instituto Nacional de Geografía y Estadística (Inegi).

Ambos indicadores habían iniciado en el pie derecho el trimestre, con el consumo creciendo 1.1% y la inversión fija, 3.2% durante el pasado mes de julio, de acuerdo con las estadísticas del Indicador Mensual del Consumo Privado (IMCP) y del Indicador Mensual de Formación Bruta de Capital Fijo (IMFBCF) del Inegi.

“Seguimos pensando que la demanda doméstica se mantendrá como el motor de crecimiento para la actividad en 2025. No obstante, el panorama se aprecia más retador, especialmente para la inversión dado varios acontecimientos recientes”, opinaron en un

reporte analistas del Grupo Financiero Banorte dirigidos por Juan Carlos Alderete, director ejecutivo de Análisis Económico y Estrategia de Mercados del Grupo.

Las señales de cautela son, en efecto, más evidentes en el caso de la inversión fija. Tras su caída mensual, en septiembre se ubicó en un nivel 2.3% inferior al del mismo mes del año pasado, lo que significó su primer tropiezo interanual desde el descenso de 4.2% que tuvo en febrero del 2021.

La contracción mensual respecto de agosto de la inversión estuvo mayormente influida por una caída de 4.5% de los gastos en actividades de construcción no residencial.

En este renglón tiene una participación importante la obra pública, que de acuerdo con otros indicadores como la Encuesta Nacional de Empresas Constructoras (ENEC), también del Inegi, está en fase contractiva, a medida que se están concluyendo obras icónicas del gobierno pasado, como el Tren Maya o el Corredor Interoceánico del Istmo de Tehuantepec.

Al margen de ello, la inversión enfrenta un panorama retador ante la incertidumbre que desató la amenaza del próximo presidente de Estados Unidos, Donald Trump, de poner aranceles a las exportaciones mexicanas, además de la inquietud por la implementa-

ción de reformas constitucionales en campos como la energía, competencia económica y las telecomunicaciones.

**Consumo, más resiliente**

Por otro lado, la caída mensual de 0.3% del consumo privado en septiembre reflejó el descenso mensual de 4.1% en el consumo de bienes importados, que fue el mayor desde la caída de 4.5% que mostró en marzo del 2022 y coincidió con el encarecimiento del dólar, que se compró ese mes en un promedio de 19.63 pesos por unidad, su mayor cotización desde los 19.98 pesos de octubre del 2022, de acuerdo con datos del Banco de México.

Destaca también que la caída mensual de 0.3% que tuvo el IMCP resultó mayor que el descenso de 0.1% que estimó el propio Inegi a través de su Indicador Oportuno del Consumo Privado (IOCP) el pasado 14 de noviembre.

El tropiezo mensual ubicó al indicador del consumo privado en un nivel 1.7% superior al que tenía en septiembre del 2023. Este ritmo de avance interanual es el más bajo que ha tenido desde febrero del 2021, cuando mostró, de hecho, una contracción de 5.4 por ciento. Sin embargo, durante los primeros nueve meses del 2024, el indicador sigue mostrando resiliencia. A septiembre ha crecido 3.7 por ciento.

Esta desaceleración es menor respecto de la observada en la inversión



fija bruta, cuyo crecimiento pasó de 15.9% a 5.6% en igual período.

Cabe recordar que durante el tercer trimestre del año el PIB creció 1.1% trimestral, lo que significa que aceleró su paso respecto del avance de 0.4% del segundo cuarto. No obstante, a la luz de las cifras de la demanda interna, todo apunta a que la mayor parte de crecimiento trimestral se dio en julio, con un comportamiento más bien menguante hacia el cierre del período.

## 1.1 POR CIENTO

trimestral creció el PIB en el tercer cuarto del año, no obstante, la mayor parte de ese crecimiento parece haberse dado en julio.



**Seguimos pensando que la demanda doméstica se mantendrá como el motor de crecimiento para la actividad en 2025. No obstante, el panorama se aprecia más retador, especialmente para la inversión dado varios acontecimientos recientes”.**

GRUPO FINANCIERO  
BANORTE

**La caída** mensual de 0.3% del consumo privado en septiembre reflejó el descenso mensual de 4.1% en el consumo de bienes importados, que fue el mayor desde la caída de 4.5% que mostró en marzo del 2022 y coincidió con el encarecimiento del dólar.

## Moderación

Tanto el consumo privado como la inversión fija están bajando su ritmo de avance, pero en el segundo caso es donde se observa una desaceleración más pronunciada, tanto por el componente de maquinaria, como por el de construcción.

### México | Consumo privado e inversión fija



## VAR. % ANUAL ACUMULADA, ENERO-SEPTIEMBRE



### México | Inversión fija bruta y consumo privado, septiembre, 2024 | VARIACIÓN %

INDICADOR	MENSUAL	ANUAL	ENE-SEP*	
			2023	2024
Inversión fija total	-0.8	<b>-2.3</b>	15.9	<b>5.6</b>
Maquinaria y eq.	-1.1	<b>0.8</b>	16.7	<b>5.3</b>
Nacional	1.0	<b>5.5</b>	15.9	<b>4.3</b>
Importado	-3.3	<b>-2.4</b>	17.2	<b>5.9</b>
Construcción	-0.4	<b>-5.2</b>	15.2	<b>5.8</b>
Residencial	5.8	<b>7.1</b>	0.3	<b>5.6</b>
No residencial	-4.5	<b>-12.7</b>	30.0	<b>6.0</b>
Consumo total	-0.3	<b>1.7</b>	4.2	<b>3.7</b>
Nacional	0.3	<b>1.4</b>	2.2	<b>1.5</b>
Bienes	0.5	<b>1.1</b>	0.2	<b>0.8</b>
Servicios	0.2	<b>1.7</b>	4.6	<b>2.3</b>
Importado	-4.1	<b>4.2</b>	13.7	<b>18.0</b>

\* / Variación interanual con base en cifras originales.

FUENTE: ELABORACIÓN PROPIA CON DATOS DEL INEGI.

GRÁFICO EE



**TIENEN MÁS DE 60 AÑOS O DISCAPACIDAD**

# Necesitan cuidados 900 mil cuidadores, revela el Coneval

JUAN CARLOS RODRÍGUEZ

**En un informe, el Consejo destaca la necesidad  
de crear un Sistema Nacional de Cuidados**

En México existen 649 mil personas mayores de 60 años que requieren cuidados, pero dado que no tienen a quién más recurrir son ellas quienes fungen como cuidadoras de otros familiares.

Además, de acuerdo con el Coneval, también hay más de 270 mil personas con alguna discapacidad que necesitan cuidados, pero debido a las dinámicas del hogar se han convertido en cuidadoras de niños, ancianos u otras personas con limitaciones más severas.

Estos datos confirman la necesidad de crear un sistema nacional de cuidados no sólo para aligerar la carga que llevan principalmente las mujeres, sino para apoyar a personas discapacitadas y mayores de 60 años, señala el Consejo Nacional de Evaluación de la Política de Desarrollo Social (Coneval).

De acuerdo con el estudio *Evi-*

*dencia generada en materia de pobreza y derechos sociales para orientar las estrategias en la construcción del Sistema Nacional de Cuidados*, en el país hay 8.9 millones de personas que residen en hogares en los que sólo viven personas objetivas de cuidados, es decir, menores de edad, discapacitados o adultos mayores.

Son hogares con necesidades especiales porque no hay jóvenes o adultos saludables que trabajen, provean y cuiden a los más vulnerables, sino que son los menos frágiles quienes deben dar el sustento y además atender al resto. **Pág. 4**





**URGE UN SISTEMA NACIONAL DE CUIDADOS**

# Necesitan cuidados, pero son cuidadores

**JUAN CARLOS RODRÍGUEZ****Más de 900 mil adultos mayores y personas con discapacidad se dedican al cuidado de otros similares, advierte el Coneval**

**E**n México existen 649 mil personas mayores de 60 años que requieren cuidados, pero dado que no tienen a quién más recurrir, son ellas quienes fungen como cuidadoras de otros familiares. También hay más de 270 mil personas con alguna discapacidad que necesitan cuidados, pero dadas las dinámicas del hogar se han convertido en cuidadoras de niños, ancianos u otras personas con limitaciones más severas.

Estos datos confirman la necesidad de crear un sistema nacional de cuidados no sólo para aligerar la carga que llevan principalmente las mujeres, sino para apoyar a personas discapacitadas y mayores de 60 años que deben sobreponerse a su propia condición para brindar atención al resto de la familia, según un informe reciente de Coneval.

De acuerdo con el estudio *Evidencia generada en materia de pobreza y derechos sociales para orientar las estrategias en la construcción del Sistema Nacional de Cuidados*, en el país hay 8.9 millones de personas que residen en hogares en los que sólo viven personas objetivas de cuidados, es decir, menores de edad, discapacitados o adultos mayores.

Son hogares con necesidades especiales debido a que no hay jóvenes o adultos saludables que se encarguen de trabajar, proveer y cuidar a los más vulnerables, sino que son los menos frágiles quienes deben dar el sustento y además atender al resto.

De ese universo, 7.9 millones son dependientes y 959 mil 845 son personas que dedican al menos siete horas a la semana al cuidado de otras personas.

De esos cuidadores, 270 mil 595 son personas con discapacidad, 40 mil 174 son niños y adolescentes sin discapacidad y 640 mil 076 son adultos mayores de 60 años sin discapacidad.

“El proceso de envejecimiento de la población en México representa desafíos importantes de política pú-

blica no sólo en términos económicos y de salud, sino en el tema de cuidados y autocuidado”, refiere el estudio, uno de los últimos que publica el Coneval en su calidad de órgano autónomo, antes de que se consuma su extinción y sea incorporado a la estructura orgánica del Instituto Nacional de Estadística y Geografía (Inegi).

En este sentido, agrega el texto, “los hogares y familias en México han encontrado apoyo principalmente en familiares para atender la demanda de cuidados, incluyendo a las personas con discapacidad y de 60 años o más entre las principales fuentes de apoyo para esta actividad, a pesar de su propia situación como persona que también requiere de atención y cuidados”.

Para resolver esta problemática, el Coneval recomienda garantizar el acceso de las personas con alguna discapacidad y de las personas de 60 años o más que dedican parte de su tiempo (siete horas a la semana) al cuidado de otras personas, al Sistema Nacional de Cuidados, siguiendo el principio de igualdad y no discriminación.



De igual forma, añade el documento, se debe garantizar el acceso al Sistema Nacional de Cuidados a las personas que viven en hogares conformados exclusivamente por personas consideradas como población objetivo de cuidados.

#### **SECTOR VULNERABLE**

A nivel nacional, Coneval estima que hay 58.8 millones de personas que conforman la población objetivo de cuidados; de ellos 4.2 millones son personas cuidadoras que residen en todo tipo de hogares. Es decir que 7.2 por ciento de la población objetivo de cuidados, realiza actividades de cuidados.

El Sistema Nacional de Cuidados es un proyecto que tiene el consenso de gobiernos y partidos políticos, pero que no ha se ha cristalizado por la falta de una ley específica y a que no se han destinado recursos públicos para instrumentarlo.

En los 100 Compromisos para el Segundo Piso de la Transformación, documento que compila las principales metas del gobierno de la presidenta Claudia Sheinbaum, se menciona en dos ocasiones el proyecto de crear un sistema de cuidados.

De igual forma, en el apartado sobre República de y para las Mujeres, el compromiso 55 menciona la creación del Sistema Nacional de Ciudadanos, acción que estaría a cargo del IMSS y el DIF, aunque todavía no hay indicios de sus reglas de operación.

“Para lograr un modelo de bienestar mucho más equitativo y justo, resulta necesario avanzar hacia una nueva organización social del trabajo de cuidados, en la que se promueva la corresponsabilidad entre los hogares, la sociedad, el Estado y el mercado”, añade el texto.

**“Los hogares  
y familias en  
México han  
encontrado apoyo  
principalmente en  
familiares para  
atender la  
demanda de  
cuidados”**

# 8.9

**MILLONES** de personas residen en hogares en los que sólo viven personas objetivos de cuidados

# 7.9

**MILLONES** son dependientes y 959 mil 845 son personas que cuidan a otras personas



# NÚMERO DE PERSONAS CUIDADORAS POR SEXO Y GRUPO DE EDAD \*

La cantidad de mujeres cuidadoras es mayor que la cantidad de hombres cuidadores en todos los grupos de edad. La mayoría de las personas cuidadoras son mujeres de 20 a 54 años.



Fuente: Estimaciones del CONEVAL con base en la ENIGH 2022 del INEGI.

\*México, 2022.

Gráfico: Jaqueline Bautista



**INMUEBLES SE HEREDARÁN A SECRETARÍAS**

# Autónomos tienen bienes por 1,813 mdp

A punto de desaparecer, cuatro de siete organismos reportan propiedades, entre las que destacan oficinas y autos blindados. Lo anterior, sin incluir al Inai, cuya sede se encuentra en arrendamiento, ni las comisiones de Hidrocarburos y Reguladora de Energía, de las cuales no se identificaron datos sobre su patrimonio; mientras que la mayoría de bienes que engloba dicho monto pertenecen al Instituto Federal de Telecomunicaciones **MÉXICO P. 3**

**EL IFT, EL DE MAYOR PATRIMONIO**

## Heredarán secretarías bienes de autónomos por mil 813 mdp

**Análisis.** Edificios, autos blindados, computadoras y hasta extinguidores, en la valuación de cuatro organismos

ÁNGEL CABRERA

A punto de desaparecer, cuatro de siete organismos autónomos, reportan bienes con valor de mil 813 millones de pesos, entre los que destacan edificios y autos blindados, los cuales serán transferidos a diversas secretarías federales.

Esto sin incluir al Inai, cuyo edificio sede se encuentra en arrendamiento ni a las Comisiones de Hidrocarburos y Reguladora de Energía, de las cuales no hay datos sobre sus bienes.

La mayoría de propiedades y bienes pertenecen al Instituto Federal de Telecomunicaciones (IFT), que cuenta con dos estaciones de monitoreo en Chimalhuacán y Tlalneantla, así como dos edificios, uno en Insurgentes Sur 1143, y otro en Iztapalapa, con un valor global de 970 millones de pesos.

A lo cual se le suman 670.4 millones de pesos en otro tipo de bienes, como servidores, analizadores de espectro y equipos especializados para el monitoreo de las telecomunicaciones, así como seis camionetas tipo van con valor de 6.8 millones de pesos y estaciones móviles de transmisión, automóviles, motocicletas y muebles de oficinas.

El Instituto Federal de Comunicaciones (IFT) concentra 90.4% de los bienes muebles e inmuebles de cuatro organismos autónomos que están en vías de extinción; sus recursos materiales, según la reforma constitucional, serán transferidos a la Secretaría de Infraestructura y Comunicaciones (SICT).

Por su parte, el Consejo Nacional de Evaluación de Políticas de Desarrollo Social (Coneval), cuyas funciones pasarán al Instituto Nacional de Estadística y Geografía (Inegi), también le transferirá un edificio, ubicado en Adolfo López Mateos 160, en la alcaldía Álvaro Obregón, con valor de 21.4 millones de pesos.

A su vez, el Coneval informó que cuenta con 12.5 millones de pesos en bienes, entre los que resalta un extinguidor con valor de 211 mil pesos y dos camionetas, una X-Trail y otra Frontier... a las que les asignó un valor de un peso.



La Comisión Federal de Competencia Económica (Cofece) reportó no tener propiedades, pero sí bienes muebles por 73.5 millones de pesos, entre los que destacan un Jetta MKVI blindado, con valor de 1.1 millones de pesos, así como otra Chevrolet Equinox blindada, de 1.1 millones de pesos, y 11 sedanes Sonic y dos Sentra.

Por su parte, la Comisión Nacional para la Mejora Continua de la Educación (Mejoredu) indicó, en la Cuenta Pública de 2023, no contar con propiedades y reportó 65.9 millones de pesos en bienes diversos, como una computadora portátil de 177 mil pesos y otras de 147 mil cada una, entre otros 6 mil 803 artículos, la mayoría muebles de oficina.

El artículo quinto transitorio de la reforma constitucional indica que “los recursos materiales, así como los registros, padrones, plataformas y sistemas electrónicos de los entes públicos que se extinguen conforme al presente artículo transitorio pasarán a formar parte de las dependencias del Ejecutivo Federal o al Instituto Nacional de Estadística y Geografía, según corresponda, en los términos del presente Decreto y de la legislación secundaria que al efecto se emita”.

#### VALOR DEL TESTAMENTO

##### ● Instituto Federal de Telecomunicaciones (IFT)

Edificios: \$970,036,142  
Bienes muebles: \$670,487,035

##### ● Consejo Nacional de Evaluación de Políticas de Desarrollo Social (Coneval)

Edificio: \$21,400,000  
Bienes muebles: \$12,534,162

##### ● Comisión Federal de Competencia Económica (Cofece)

No reporta propiedades  
Bienes muebles: \$73,548,439

##### ● Comisión Nacional para la Mejora Continua de la Educación (Mejoredu).

No reporta propiedades  
Bienes muebles: \$65,946,548

**Total: \$1,813,952,326**



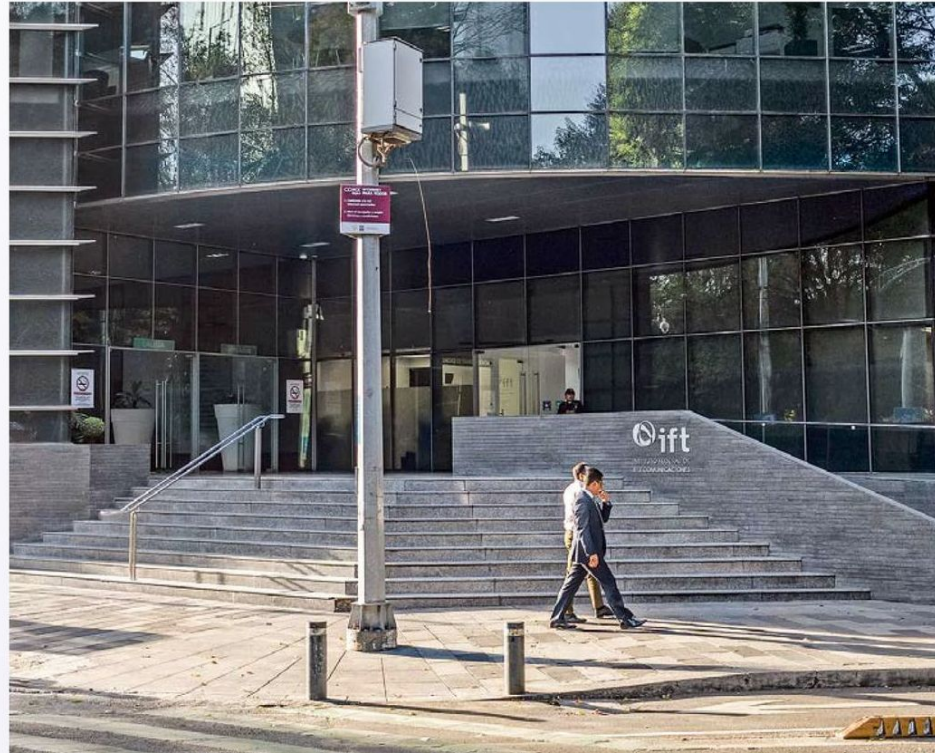

**INMUEBLES.** Tan solo los edificios del Instituto Federal de Telecomunicaciones (IFT) tienen un valor de 970 millones de pesos.



# Tiene la ciudad una ruta de *mariguana*

Desde la Estela de Luz, sobre el Paseo de la Reforma y hasta llegar al Centro Histórico se ubica el *corredor de la cannabis*, cinco espacios en donde activistas y consumidores hacen valer, al margen de la ley, el derecho a fumar y comercializar los productos de esa planta, en ocasiones, hasta con amparos

**CDMX P. 8**



**EXISTEN 5 PUNTOS IDENTIFICADOS EN PASEO DE LA REFORMA Y CENTRO HISTÓRICO**

# Corredor de la cannabis, espacio que crece en la capital del país

**Aclaración.** Es ilegal transportar, comercializar y consumir marihuana en la vía pública, sin un amparo para uso personal, advirtió el penalista Irving Regino

ÁNGEL ORTIZ Y RODRIGO CERESO

Atraviesa por avenidas principales, pasa por los tres poderes sin ninguna restricción, las autoridades de seguridad no lo han restringido, transeúntes y turistas saben de la existencia de un *corredor de la cannabis* donde activistas y consumidores hacen valer, al margen de la ley, el derecho a fumar y comercializar los productos de esa planta.

Parte del Monumento Estela de la Luz, en avenida Paseo de la Reforma, y llega hasta Rinconada de Jesús, en José María Pino Suárez; se divide en cinco puntos y en todos ellos se ofrecen cigarros, pomadas, artesanías y alimentos elaborados con marihuana.

Pese a los operativos implementados por elementos de la Guardia Nacional (GN) en la Plaza de la Información, afuera de la estación del Metro Hidalgo el consumo de la cannabis en el lugar, es continuo y lo señalan como un gran *fumadero* para quienes acuden.

Tras el operativo implementado por la GN en ese punto, los consumidores permanecieron fumando y platicando, aparentemente como si nada hubiera ocurrido; sin embargo, refirieron que la presencia de las fuerzas del orden se debió a una inspección por la denuncia de venta.

“Porque las compras y ventas siguen siendo ilegales y estaban ahí unos güeyes, por eso llegaron”, explicó en el lugar un consumidor a 24 HORAS.

Sin embargo, los fumadores se respaldan en amparos para no ser sancionados por la

portación y venta, “actúan al margen de ello, el Poder Judicial determinó el uso lúdico en ciertas personas, solamente a quienes lo promovieron, pero no para todos”, explicó el penalista Irving Regino.

Explicó que es gracias a estos amparos que logran esquivar la comisión de delitos, ya que en caso de no contar con dicho recurso, podrían ser detenidos por posesión y venta.

Un joven reconoció ese vacío legal y consideró que es mejor hacerlo de manera abierta.

Afuera de avenida Juárez 42, una mujer que se dedica al comercio señaló que tiempo atrás detuvieron a dos personas por la comercialización.

Frente al Museo de la Ciudad de México, Rinconada de Jesús, otro espacio aprovechado por algunas personas para consumir productos cannábicos, las actividades pasan inadvertidas, pues desconocían de otros operativos.

Incluso, uno de los sujetos que se encuentra en el espacio ofreció: “Hay de 50 y de 100 varos, aunque está cacique, ya sabes, aquí la puedes calar para que cheques que no es regañona”.

En todos los puntos el olor es penetrante y existen pancartas que hacen alusión al derecho a sembrar vida y consumir la cannabis porque es un producto natural.



**Los militares llegan constantemente a revisar quién está vendiendo; esto es para que nadie se pase de listo con vender mucha mota. Dan una vuelta y revisan los comercios y se van, nosotros seguimos fumando y todo está en paz”**

**CONSUMIDOR DE CANNABIS EN PLAZA DE LA INFORMACIÓN**

2

mil 500

personas promovieron en 2018 un amparo ante la SCJN para uso personal







**COTIDIANOS.** Los espacios tolerados donde se adquiere y fuma cannabis, se han convertido en lugares comunes para la población.

## Fumaderos en la capital

A lo largo de más de 6 kilómetros, desde avenida Paseo de la Reforma hasta José María Pino Suárez, grupos de activistas y consumidores de marihuana se reúnen en cinco puntos para fumar o adquirir productos de esta planta, sin ninguna restricción



GRÁFICO: XAVIER RODRÍGUEZ





CDMX

## CDMX espera a 12 millones de peregrinos

El Gobierno capitalino, la alcaldía GAM y la SSC dieron a conocer los detalles del operativo que pondrán en marcha a partir del 6 de diciembre para resguardar el arribo de millones de peregrinos a la Basílica de Guadalupe

6

#Seguridad

# CDMX espera a 12 millones de peregrinos

INDIGO STAFF

**El Gobierno capitalino, la alcaldía GAM y la SSC dieron a conocer los detalles del operativo que pondrán en marcha a partir del 6 de diciembre para resguardar el arribo de millones de peregrinos a la Basílica de Guadalupe**

**L**os gobiernos de la Ciudad de México (CDMX) y de la alcaldía Gustavo A. Madero (GAM) dieron a conocer los detalles del megaoperativo que desplegarán entre el 8 y el 12 de diciembre con motivo del arribo de millones de peregrinos a la Basílica de Guadalupe por las festividades religiosas.

Clara Brugada Molina, jefa de Gobierno de la CDMX, anunció la implementación del "Operativo Basílica de Guadalupe", en el que participarán 11 mil 264 servidores públicos de 16 dependencias capitalinas, para garantizar la seguridad de las cerca de 12 millones de personas que se espera visiten en recinto religioso entre el 6 y el 15 de diciembre.

"Es muy importante para la ciudad que este operativo de recibimiento a los peregrinos y se pueda llevar a cabo de la mejor manera, que haya las condiciones de seguridad, sociales, de salud, que haya las condiciones de infraestructura necesaria", explicó la mandataria capitalina, quien también deta-

lló que se espera una derrama económica de 20 mil millones de pesos.

**Sendero Seguro**

Por otra parte, Brugada informó que el próximo 6 de diciembre se inaugurará un Sendero Seguro de casi 5 kilómetros que fue habilitado sobre la Calzada Guadalupe y el perímetro de la Basílica.

"El primer 'Camino de Mujeres Libres y Seguras' va a dar la Basílica de la Virgen de

Guadalupe, y los compañeros de la Secretaría de Obras están encargados de transformar ese camino muy importante, y convertirlo en un camino muy iluminado, con todo lo que implica", agregó la jefa de Gobierno.

Para garantizar la seguridad, la integridad física y patrimonial de los peregrinos, la Secretaría de Seguridad Ciudadana (SSC) desplegará a 6 mil 50 elementos en las principales avenidas de tránsito para estos, como son las calzadas Ignacio Zaragoza y Tlalpan, y la avenida Insurgentes.



### Secretaría de Seguridad

Asimismo, el titular de la SSC, Pablo Vázquez Camacho detalló que se dispondrán de 251 vehículos, 40 camionetas, dos drones, 53 motocicletas, 19 grúas, ocho ambulancias, cuatro motoambulancias y dos helicópteros.

“Recordamos a las y los peregrinos que al ser peatones tienen preferencia de paso, tanto en los cruces como en las vialidades, y pedimos a los automovilistas reduzcan la velocidad, cedan el paso y respeten la señales”, sostuvo Vázquez Camacho.

### ‘Guía del Peregrino’

Por su parte, el secretario de Gobierno, César Cravioto Romero, detalló que la Secretaría de Bienestar e Igualdad Social instalará un comedor popular y repartirá más de 3 mil cobijas; mientras que la Secretaría de Salud desplegará más de 200 médicos y enfermeras, y la Consejería Jurídica de la CDMX brindará orientación legal con 14 defensores de oficio y jueces cívicos.

Y, finalmente, el alcalde de la GAM, Janecarlo Lozano Reynoso, indicó que se realizará la instalación de 250 baños portátiles, se tendrá el apoyo de 16 pipas de agua, y se entregará “La Guía del Peregrino”, para garantizar una mejor orientación a los visitantes al recinto religioso que se ubica en dicha demarcación.

**Es muy importante para la ciudad que este operativo de recibimiento a los peregrinos se pueda llevar a cabo de la mejor manera, que haya las condiciones de seguridad, sociales, de salud, que haya las condiciones de infraestructura necesaria”**

**Clara Brugada**

Jefa de Gobierno de la CDMX



6  
REPORTE



# LEGISLATIVO, COMENZANDO A CUARTA VELOCIDAD

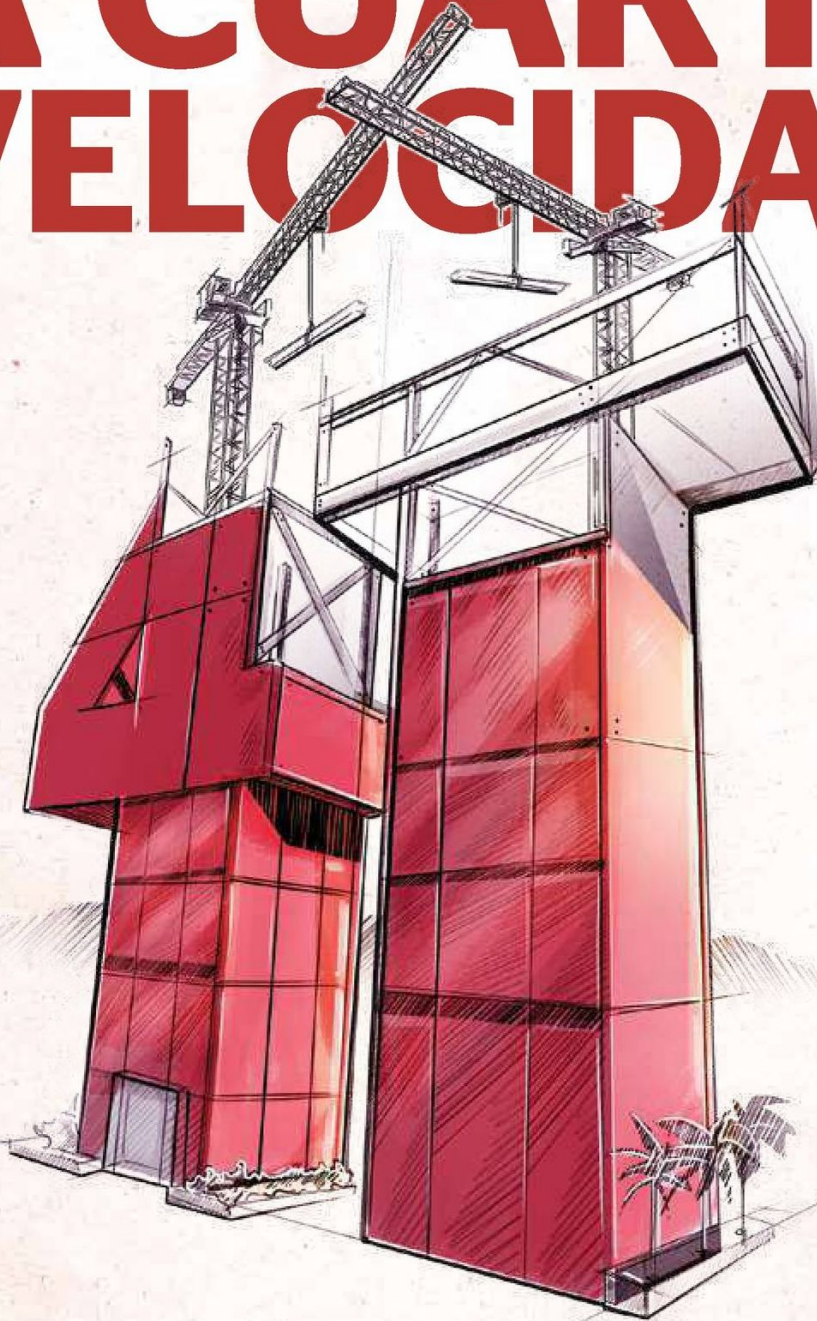

**En tan solo tres meses Morena y sus aliados en el Congreso de la Unión lograron materializar la mayoría de reformas del Plan C. En la congeladora y para discutirse hasta 2025 quedan iniciativas necesarias como la jornada laboral de 40 horas y la reforma electoral**



#CongresoDeLaUnión

# LEGISLATIVO, COMENZANDO A CUARTA VELOCIDAD

**En tan solo tres meses Morena y sus aliados en el Congreso de la Unión lograron materializar la mayoría de reformas del Plan C. En la congeladora y para discutirse hasta 2025 quedan otras necesarias como la jornada laboral de 40 horas y la reforma electoral**

**POR RUBÉN ZERMEÑO**

@RubenZermeno

**L**a LXVI Legislatura del Congreso de la Unión arrancó su primer período con el acelerador a fondo para comenzar a materializar en pocas semanas el "Plan C" del expresidente Andrés Manuel López Obrador y de la actual mandataria, Claudia Sheinbaum.

Fueron días de constante polémica tanto en la Cámara de Diputados como en el Senado de la República y aún faltan más rounds por verse, el siguiente, el de la aprobación del Presupuesto de Egresos de la Federación para 2025 y los que vendrán el siguiente año.

Finalmente y en este cierre de 2024, el saldo fue positivo para la presidenta Claudia Sheinbaum, Morena y sus aliados, ya que lograron construir en tiempo récord gran parte del siguiente piso de la Cuarta Transformación.

Para el próximo año, se prevé que se terminé de detallar este cuarto piso y que comiencen avanzar varias reformas que han estado en la congeladora durante varios meses e incluso varias propuestas de reforma que hizo la presidenta durante campaña.

Entre los grandes pendientes que se "pasarán" hasta el próximo año se encuentra la reforma para reducir la jornada laboral a

40 horas, una iniciativa que ha sido fuertemente impulsada por varios grupos de activistas y que ha encontrado resistencia en los grupos empresariales.

## 40 horas, hasta 2025

A respecto, la presidenta anunció que sería hasta el próximo año cuando inicie la discusión para intentar materializar la reforma, pero el día de hoy dará un anuncio sobre el aumento salarial.

"Mañana (hoy) presentamos, esperamos que se llegue a un acuerdo, salario mínimo y el próximo año empezaremos ya a discutir la semana de 40 horas en un proceso gradual y por sectores", mencionó la mandataria.

Entre las promesas de campaña realizadas por Sheinbaum, se encuentra el aumento gradual del salario mínimo hasta alcanzar el equivalente a 2.5 canastas básicas.

Sobre la reducción de la jornada laboral, Ricardo Monreal, presidente de la Junta de Coordinación Política de la Cámara de Diputados, anunció que se retomará el dictamen para disminuir la jornada laboral de 48 a 40 horas semanales.

Esto después de llegar a un acuerdo con la activista María Luisa Luévano, quien mantuvo una huelga de hambre afuera del recinto legislativo para manifestarse en favor de este cambio.

El diputado por Morena sostuvo que se iniciaría un diálogo en la Comisión de Trabajo y Previsión Social para avanzar en la propuesta de reforma al artículo 123 constitucional.

"Le solicité que no arriesgara su vida (a María Luisa Luévano) y que iniciáramos un diálogo en la Comisión de Trabajo y Previsión Social, para lograr acuerdos entre empresariado, las y los trabajadores, Gobierno, legisladoras y legisladores. Siempre soy optimista en buscar caminos para hallar soluciones", escribió el legislador en sus redes sociales.

Hace un año la exdiputada Susana Prieto presentó una reforma constitucional para reducir de 48 a 40 horas la jornada laboral. El pleno estaba cerca de votarla pero se decidió aplazarla y congelarla.

En esta nueva LXVI Legislatura la iniciativa fue presentada por el diputado del Partido del Trabajo, José Alejandro Aguilar López.

## Lo que le queda a este 2024

Actualmente para el Congreso de la Unión la prioridad es el Paquete Económico para el Ejercicio Fiscal 2025. Actualmente, San Lázaro ya aprobó la Ley de Ingresos y se prevé que pronto sea revisada por el Senado de la República.



También, entre el 3 y el 4 de diciembre, los diputados iniciarán la discusión del Presupuesto del próximo año para que sea aprobado entre el 12 y el 13 de diciembre.

A la par de la discusión del Presupuesto, Morena y sus aliados en la Cámara baja buscarán aprobar otras dos reformas constitucionales que forman parte del Plan C.

La primera de ellas busca reformar los artículos 4 y 5 de la Constitución en materia de protección a la salud para prohibir los vapeadores.

La otra reforma es en materia de austeridad republicana y remuneraciones de las personas servidoras públicas.

En el intento del Plan C, el paquete de reformas que mandó López Obrador al Congreso de la Unión en febrero de este año, quedarían tres.

La primera de ellas prohibiría al maíz transgénico, la segunda buscaría pensiones más justas y la tercera sería la electoral, una reforma que causó polémica, se ha hablado mucho al respecto y que incluso fue excluida del Plan C.

Al respecto, la presidenta Claudia Sheinbaum no quita el dedo del renglón y hace unas semanas anunció que en 2025 enviaría al Congreso una reforma en materia electoral para evitar la reelección o la "herencia" de cargos, particularmente en el Ejecutivo de los tres niveles de gobierno.

"Vamos a enviar la reforma para la no reelección y que no pueda haber herencia de cargos, vamos a decirle así, de un familiar directo, particularmente en el Ejecutivo: presidentes municipales, gubernaturas, Presidente de la República", dijo.

**A la par de la discusión del Presupuesto, Morena y sus aliados en la Cámara baja buscarán aprobar otras dos reformas constitucionales que forman parte del Plan C**

**Mañana (hoy) presentamos, esperamos que se llegue a un acuerdo, salario mínimo y el próximo año empezaremos ya a discutir la semana de 40 horas en un proceso gradual y por sectores"**

**Claudia Sheinbaum**  
Presidenta de México

**Entre los grandes pendientes que se pasarán hasta el próximo año se encuentra la reforma para reducir la jornada laboral a 40 horas**





