

VECINOS COLUDIDOS CON EL NARCO

TALA ILEGAL PEGA A EJIDATARIOS

El suelo de conservación de la capital mexicana abarca 59 por ciento de su territorio, concentrándose en nueve alcaldías; autoridades prometen más presupuesto para combatir este delito que afecta seriamente al medio ambiente

POR ERNESTO MÉNDEZ
ernesto.mendez@gimm.com.mx

La tala ilegal en el suelo de conservación de la Ciudad de México, que abarca el 59 por ciento de su territorio, preocupa a comuneros, ejidatarios y habitantes de núcleos agrarios de nueve alcaldías, que con tristeza ven cómo grandes árboles de pino y oyamel, que tardaron muchos años en crecer son transformados en cuestión de minutos en tarimas y polines.

Un habitante de la alcaldía Milpa Alta, que solicitó el anonimato por razones de seguridad, narró a Excélsior la forma de operar de los talamontes, que en la mayoría de los casos son vecinos de la misma comunidad, coludidos con grupos del crimen organizado.

“La tala es nocturna, durante toda la noche se escuchan las motosierras a lo lejos y durante el día reparten la madera. La venta de la madera en tablas, tarimas o polines, se hace en las alcaldías vecinas”, relató.

El punto más crítico para los pulmones y las fábricas de agua de la capital del país, llegó a finales de 2018 y principios de 2019, con

la presentación de mil 177 denuncias ciudadanas.

Se calcula que la tala ilegal arrasó con más de dos mil hectáreas de suelo de conservación, donde se produce la mayor cantidad

de oxígeno y recarga de mantos freáticos de la Ciudad de México.

Víctor Manuel Vanegas, excoordinador regional de la Comisión de Recursos Naturales y Desarrollo Rural (CORENADR), explicó que fue tanta la exigencia de los comuneros, los ejidatarios y los núcleos agrarios, que se estableció una mesa interinstitucional para

combatir la tala ilegal, no sólo en la alcaldía Milpa Alta, sino en toda la Ciudad de México.

Gracias al trabajo de inteligencia y operativos instrumentados por los tres órdenes de gobierno, en los últimos seis años se logró la clausura de 40 aserraderos clandestinos, el aseguramiento de dos mil 260 metros cúbicos de madera, que equivalen a 700 árboles aproximadamente y la detención de 106 talamontes.

Además, se pudieron recuperar mil 146 hectáreas afectadas por actividades

ilícitas, una cifra histórica en la Ciudad de México.

PRESUPUESTO SUFICIENTE

En días pasados, la diputada local Judith Vanegas Tapia, presentó en el Congreso de la Ciudad de México un punto de acuerdo, para que la CORENADR, dé continuidad a los trabajos de combate a la tala ilegal en suelo de conservación.

“Desde este recinto legislativo solicito respetuosamente que la CORENADR siga impulsando la preservación y protección de

nuestros bosques, pero sobre todo que emprenda nuevas acciones en favor de los mismos, con la aprobación de este exhorto, el Congreso de la Ciudad de México, reiterara su vocación de defensa de nuestros bosques”, manifestó.

La también presidenta de la Comisión de Desarrollo Rural, Abasto y Distribución de Alimentos del Congreso de la Ciudad de México, dijo que ahora lo importante es no aflojar el paso y otorgar recursos suficientes a la CORENADR para 2025, con el fin

de que siga protegiendo los bosques de la Ciudad de México, que brindan vitales servicios ambientales de recarga de mantos acuíferos, oxígeno y preservación de la biodiversidad.

“Los núcleos agrarios de las nueve alcaldías saben que en mí tienen una aliada y vamos a buscar que desde el Poder Legislativo Local tengan los recursos suficientes para mantener el combate a la tala ilegal y la recuperación de suelo de conservación para beneficio de todos los habitantes de la capital del país”, remató.





Vamos a buscar que tengan los recursos suficientes para mantener el combate a la tala ilegal y la recuperación de suelo.”

JUDITH VANEGAS
DIPUTADA DE MORENA

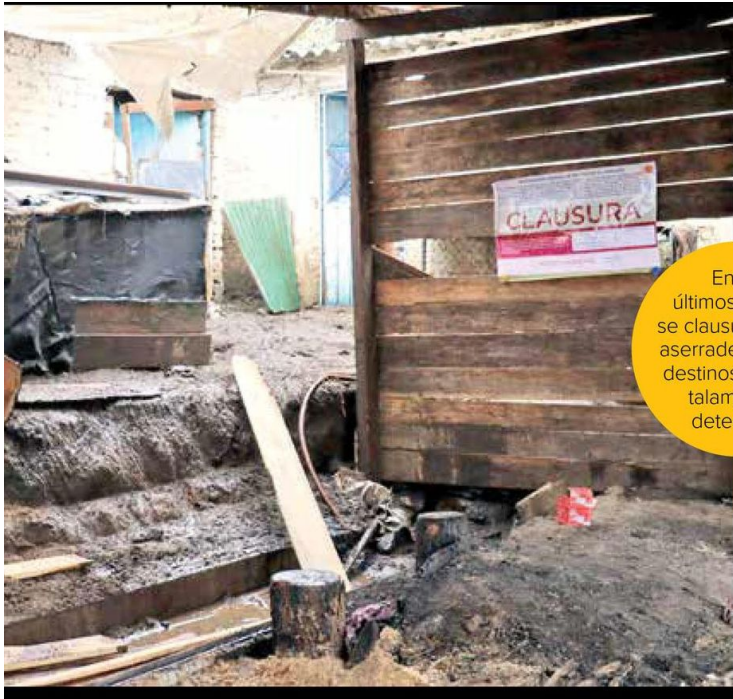

En los últimos 6 años se clausuraron 40 aserraderos clandestinos con 106 talamontes detenidos.

